工商晚報

THE KUNG SHEUNG EVENING NEWS

督印及承印：工商日報有限公司
香港灣仔分域街十八號
編輯部 採訪部 營業部 廣告部 社長室 總編輯室 經理室 秘書室 中區辦事處
電報掛號二○七五 郵箱六二號
新聞紙第九三八六號
出紙兩大張 售價壹毫

工商晚報 中華民國五十七年二月十五日 星期四 農曆戊申年正月十七日 第一頁

美大炸河內

炸彈與吐嘔瓦斯齊下 美越聯軍推進 消滅順化共軍

【西貢十五日合衆國際社電】在留軍戰機用炸彈、油漬彈和嘔吐瓦斯轟擊共軍陣地之後，美海軍陸戰隊已開始在順化向共軍各據點推進。

【西貢十五日美聯社電】順化於星期四重新發生戰事，因美國與南越海軍陸戰隊，現繼續設法消滅在順化城砦一帶據險固守的一團北越殘餘部隊。

【西貢十五日合衆國際社電】美軍昨天繼續進攻在西貢的共黨殘餘分子。美軍發言人說：他們在西貢西北郊區的激戰中，擊斃了一百卅八名共黨。

美軍第廿五步兵師的士兵，曾搜索隱蔽的共黨，進行搖天的窮追猛打，並曾召來直升機，攻擊在西貢西北廿哩處的共黨陣地。

發言人說：美軍有四人殉職，四十八人受傷。

美軍第三十七騎兵連曾發現另一股共黨，當即猛烈進攻，擊斃了四十名共黨，美軍無人傷亡。

相信該兩股共軍是於兩星期前越共進攻西貢時，駐紮郊區，企圖阻止美越援軍解救西貢。

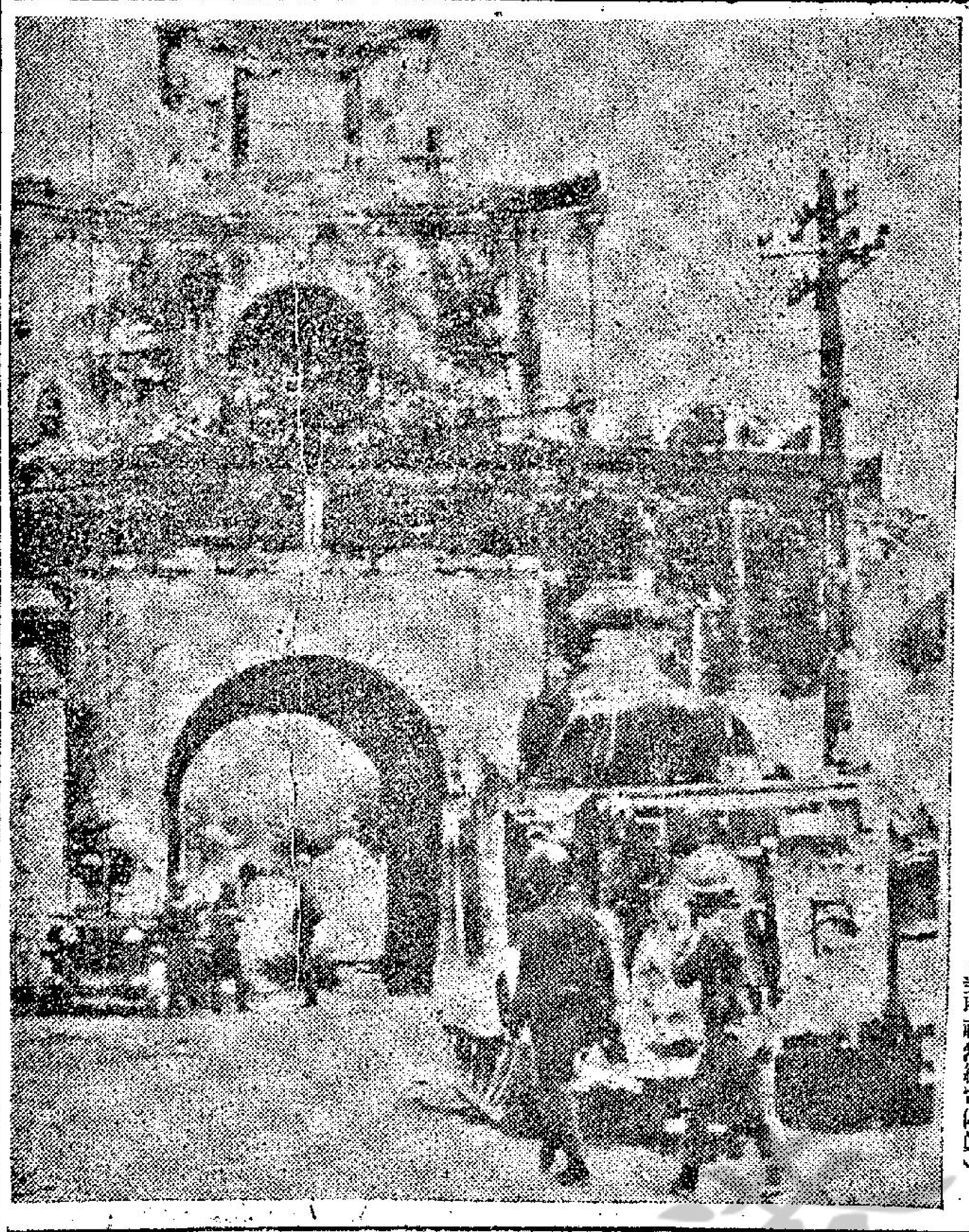

美國機羣大舉出動 轟炸北越心臟地區 美機與米格機發生激戰

【西貢十五日合衆國際社電】美國飛行員昨日曾與北越「米格」式飛機作戰，並轟炸北越之心臟地帶。軍方人士稱：他們曾轟炸距河內市中心以北五英里的急流河大橋，這是一座主要的鐵路與公路橋樑，由中國大陸通河內的交通車輛，主要經過此橋。

美國飛行員並曾轟炸距河內西北十八英里的富安機場，和河內以西二十英里的和樂機場。富安機場是北越的主要米格機基地和整個空防系統的神經中樞。

美國飛行員在星期三的空襲中擊落「米格十七」式飛機兩架，使美國空軍所擊落之飛機共達一百一十架。美國飛機在這次混戰中被擊落者則共四十架。軍方人士稱：另一些飛機曾轟炸防衞河內地區的四個地對空飛彈場，並轟射距海防十英里的一個修船廠。

他們的空襲，大部份針對非武裝地帶附近的砲位陣地與軍隊結集地點，在非武裝地帶上，北越已結集軍隊三萬五千人以上，這是越戰中最嚴重的威脅。

美國「同溫層堡壘」式飛機曾返回邊境地區，向包圍溪山之兩師北越軍的可疑陣地投下數以噸計的炸彈，溪山是防衞南越西北隅的海軍陸戰隊堡壘。軍方人士說：這種八引擎轟炸機，於星期三下午進行兩次轟炸，星期四早晨再進行兩次。

【西貢十五日路透社電】美機昨天空襲河內地區，這是自一月上旬以來的第一次。

美機在攻擊飛彈場以及公路與鐵路橋樑之外，並曾轟炸兩個重要的機場，該等機場可作北越米格機的基地。

它們是位於河內西北十八哩的富安機場和西面廿哩的和樂機場。據說兩處均曾發生連續性的爆炸。

並無美機損失的報告。

美越聯軍攻佔順化城砦

【河內十四日法新社】美國海軍陸戰隊和南越部隊，於本月十三日停留在順化城砦的其中一度城門。（美聯社無綫電傳眞）

大角咀色狼兇殘 黃昏時辣手摧花 警方組織特別小組加緊緝捕

【本報訊】九龍旺角大角咀區，最近新出現了一頭兇殘的色狼，經常手持酒樽，埋伏梯間，遇有單身少女時，即施強暴，如少女呼喊時，則實行辣手摧花！

據悉：該頭色狼年約三十歲，中等身裁，常穿黑色的飛機恤，面型方圓，眼皮頗厚，經常飲酒。

這條色狼出現的時間是在下午四時至六時左右，他先行蹲伏在一些黑暗的梯間，遇有單身少女經過時，即用酒樽或利器指住，喝令不准叫喊，然後進行施暴。倘若少女呼喊時，即向少女襲擊，而手段也至爲狠毒，專門襲擊反抗少女的頭部和面部。

這條色狼於前日下午首次出現，原在大角咀利得街四號五樓梯間將一名十九歲少女鄧×冰擊傷。第二次出現是在昨日下午，又在大南街將一名廿一歲的少女陳×蓮擊傷。

據可靠消息稱：警方已通電有關警署的探隊，組織特別小組，追捕這頭兇殘的色狼。

又悉：在個多月以前，深水埗地區也曾出現了一頭外號叫「金魚」，曾經非禮了十七名少女的色魔，年約廿六歲，專門向四歲至十二歲的女童施暴。他的手法是誘那些小童去看金魚或給予一兩毫錢，然後帶至山邊施暴。警方也曾組織一個專案小組，並通電所有探隊追捕，惟時已過數月，仍未將那頭色魔拘捕，據可靠消息透露：這頭色魔已潛伏在觀塘地區。警方人員也在追尋中。

英國防大臣希利指出 如需增援香港駐軍 仍有許多路綫可循

【倫敦十四日路透社電】英國國防大臣希利今日稱：如一九七一年後需要增援香港駐軍，英國有許多路綫可循。他係在國會答覆有關政府決定於一九七一年年底撤退駐馬來西亞、新加坡與波斯灣之英軍的問題時作此表示。

保守黨議員洛伊爾問：「閣下能否指出閣下擬於一九七一年後循何一路綫增援香港駐軍？西行路綫較東行路綫在時間上並不長得很多。」

希利答道：「如一九七一年後政府需要增援香港駐軍，有許多路綫可循。」

電】美國飛機，今天在數週內第一次轟炸河內市郊。約有三十架「雷神」式和「鬼怪」式戰鬥轟炸機，於下午三時四十分開始分批低飛轟炸該城中心區以北的目標。北越地對空反飛機飛彈，曾射入天空裡面，官方人士說：該等美機有三架被擊落，另有數架被擊傷。現未立即獲悉有任何飛行員經已獲救。

在陣陣濃煙升上天空之際，在該首都內可聞爆炸的砰然響聲。

美國上一次對河內地區的空襲，是由十二月十四日至二十日的一次七天攻勢。

（國務卿魯斯克於一十天前說：美國在今年一月曾停止空襲河內和海防地區，俾促進探討北越十二月廿九日所提出如果無條件停炸則將舉行和平會談的建議。民主黨參院議員卜辛斯基上星期一說：美國曾在河內周圍停止轟炸，俾促進和保護被派往該北越首都探討河內對和談條件一個外國特使的那項任務。據悉：美政府官員經已斷定該特使的任務，未有產生任何具體結果）。

小評 左仔竟向「紅會」求助

一九六一還前後三年間，大陸鬧全面大飢荒，當時萬國紅十字會曾向中共建議給予救濟，但毛澤東寧願大陸千千萬萬人民活活餓死，也加以拒絕，當時中共拒絕的理由，是說萬國紅十字會是「爲帝國主義效勞」的，自此以後，中共對內部災荒皆閉門自理，從不向紅十字會請求協助。

但在最近，香港有五家左派工會忽然派出代表訪問香港紅十字會，請求該會作出安排，讓他們會見因暴亂坐監的親友。據左報說，香港紅十字會負責人，已答應徵詢世界紅十字會意見後，當給予答覆。既然中共早已認定萬國（世界）紅十字會是「爲帝國主義效勞」的機構，爲甚麼香港左仔又如此死不要臉，甘向這個機構哀求援助呢？

這兒不提也罷，一經拆穿，又是左仔窮極無聊的「宣傳伎倆」。原來，曾被左報大吹大擂說是粵共救濟香港失業工人的五千噸食米，各左派工會一連開了十幾天的會，那些失業工人天天大喊「毛澤東萬歲」，喊到頭昏腳軟，而粵共食米還是遲遲不起運，大抵此事已引起無數左派工人的反感，因此在這兩天來，左派已不再報道這些消息，但爲了轉移目標，不能不向紅十字會打主意。左仔厚顏無恥，至於此極，也就眞的無事不可爲了。

督印人仍在坐監 左派三間報紙 現在準備復刊

【本報訊】本港三家被勒停刊之左報：「香港夜報」、「新午報」及「田豐日報」，於去年左仔騷動期間，被法庭下令停刊六個月，至本月十八日爲止，期限已滿，今晨其他各左報即以大段廣告，刊登其復刊之消息。

該三報之督印人及總編輯胡棣周、潘懷偉、李少雄、翟暖暉和陳艷娟，因刊載假新聞及煽動[illegible]四日，被判入獄三年，現刑期未滿，其三報之出版，對他們是一種諷刺。「老闆」尚在牢籠，而伙記「自行開舖」，大刮「粗龍」，實屬奇聞。

今晨刊載各左報之上述三報復刊廣告稱：該三報決定於本月十八日「光榮復刊」，其餘則是一套「港共八股」文字，什麼「七億人民支持」、「堅持眞理」等。

他們的所謂「光榮復刊」，其實，殊不光榮，如果他們自命「三視港英法例」（騷動期間的口吻），他們敢提早一天復刊嗎？他們能夠復刊，還不過是經「港英」的許可。故此，這種「光榮」，有若暴徒的「光榮入獄」、「光榮出獄」而已。

該三報之督印人，及總編輯胡棣周等五人，於去年八月九日被捕後，曾非法出版，中央裁判署於八月十七日下令三報停刊，直至該案判決後，才判定三報之停刊期。由初次判令停刊期限起計算，故此至本月十七日，期限已滿。

該三報除被判停刊外，承印之「香港夜報有限公司」及「南昌印務[illegible]六家[illegible]月四日經張被判罰款二千元，即共罰款一萬二千元[illegible]清，該三報是不能復刊的。

舞小姐公寓昏迷 召警送醫院救治

【本報訊】一名年輕舞小姐，今晨被發現在一公寓內服毒昏迷，不省人事，後由公寓伙計召警將其送院救治。

該舞小姐名陳艷珠，廿四歲，仙樂斯舞廳之舞女，昨晚到漆咸道一一九號蓬萊公寓，獨自關室，至今晨三時，公寓伙計發覺其房中有異動，即啓門查察，發現陳昏迷床上，似乎曾服下某種藥物。公寓伙計知事不妙，立召警將其送院洗胃。

入冬以來 今晨最冷 大帽山水池結冰

【本報訊】由於強勁之季候風影响，今晨氣溫突下降至五點七度攝氏（四十二度華氏），創今冬最冷之紀錄，飛鵝嶺上只有零點九度（三十三度），而大帽山則爲零下二點五。大帽山頂附近之水池，今晨結成薄冰。天文台曾於今晨一時十分懸出强風訊號，並於六時三十分卸下。

發言人解釋，今晨天氣之爽轉酷寒，係因强勁北風自北方帶來寒冷而乾燥之空氣。

據報告，由琉球羣島附近之一低氣壓中心起一低壓槽向西伸展至巴士海峽以東之另一低氣壓，然後向西伸展台灣之南。

預測吹和緩北風至東北風，空曠地方，初時風勢清勁，天色晴朗及乾燥，午后溫度可能升至十四度攝氏。

今晨溫度最低爲五度七，六時爲七度，七時又降至六度，八時升回七度。

今晨十時，天文台紀錄之室外氣溫攝氏表十度，濕度爲百分之五十八。

美軍部隊空運南越

【華盛頓十四日路透社電】非官方人士稱：美[illegible]型的軍用噴射運輸機空運增調南越的一萬○五百名軍隊中的第一批赴南越軍事空運司令部。據悉已安排二百八十架大運輸機飛行，以空運喬治亞洲本寧堡第八二空運師之傘兵三千八百人與加州朋德耳頓營第五師陸戰隊的三千五百人。

[illegible]將由新型[illegible]所需[illegible]百噸物品中的一大部份運往南越。

【華盛頓十四日路透社電】據今日報導：詹森政府現正設法填補加強調派軍隊至南越所引起之軍事人員的不足，這包括可能徵召陸軍後備兵。

市政局促市民 迅速辦理選民登記 盼有更多選民投票

【本報訊】市政局由今日起，一連四個月內，再行呼籲市民，辦理選民登記。目前，該局已收集二萬六千選民登記，此次呼籲，希望再有數以千計的人參加投票。

該局爲收宣傳之效，今晨已在各大報刊載廣告，列舉有申請登記爲選民的資格，而手續又是非常簡單。

根據市政局統計，有資格成爲選民的人士，以擁有中、大學學業証書者最多，達十四萬人，納稅人爲十三萬八千人，陪審員近二萬四千人，輔助警察防衞軍及輔助公務人員超過二萬四千人，公務員超過四萬人，教員超過五萬七千人，加上其他的專業人材，如醫生、記者、教士、高級海員、護士等，共有選民約四十五萬人。

但是，很多人可能擁有數項資格，故此實際有資格的人爲二十萬人。

可是，在六六年的呼籲中，只有二萬六千二百七十五人登記爲選民，餘下尙有十多萬人未曾前往登記。市政局希望在此延長的四個月內，來加選民登記的數字。

般含道與旺角部份樓宇明停供水

【本報訊】水務局今[illegible]若干樓宇，明（星期五）晚十一時至翌晨七時間之八小時內，將暫停供水。受影響之地區爲界於太子道、九廣鐵路、距皆老街與彌敦道之範圍內。該區內界於彌敦道、通菜街、快富街一帶者則不包括在內。該次暫停供水，是爲便利水務局人員在該區作循例之漏水檢查。

【本報訊】爲利便工[illegible]敷設新水管，西區若干樓宇，將於明日下午十時至翌日上午六時止，停止食水供應。該段受影響之樓宇爲：英華台一至十二號；西邊街廿八號至五十二號，正街六十二號A至六十四號，高街四十號至四十六號及八十四號至九十號。

養吾堂藥廠
香港英皇道九三號 電話七○四四六四四、七○八四五二
陳養吾中醫師主持 十八週年紀念
一年一度 百萬元 大贈送
神龍丸 療脫髮 固丹田 止夜尿 防氣喘
參羊丸 扶元耐久 五時見功
臟器大補丸 增液止汗 強腰
祛風歸地丸 新久頭痛 除根
減咳精 太空時代產物 咳、痰、喘
改良再造丸 宮方特效 男女虛不受補唯一聖藥
胃脹特效藥 心肝肺胃肌 胃脹胃痛 即服即效

百達旅運社
68年度第二期精心貢獻
復活節台灣寶島團
出發 1.三月十日 2.三月十六 3.四月六日
台灣蜜月旅行團
費用最廉 享受最高
章程備索 報名請早
尖沙咀北京道69號904室 電話:675455 675896

快樂旅行社有限公司
電話:H246606·H246698 K663983·K664388
代理: 各國機票 廉價機票 各國旅行支票
台灣：出發 二月廿五，三月五日 三月十五，三月卅日
日本：出發 四月四日，四月九日 二月廿五，三月九日
每月主辦 台灣日本星馬泰旅行團
香港德輔道中51至57號 其昌人壽大廈五樓404-5室
九龍分社：尖沙咀彌敦道東英大廈三樓207室

工商晚報
中華民國五十七年二月十五日 星期四 農曆戊申年正月十七日 第二頁

羅卿透露向河內探和接觸全被拒絕
對北越談判宣傳表示再不感興趣
認宇丹斡旋無新展望跡象

【華盛頓十四日法新社電】國務卿羅斯克本夜在此間說：美國迄今向河內所進行的每一次接觸，已受到北越拒絕接納詹森總統對和平會談所提出的「聖安東尼方案」。

羅斯克說：美國對於散佈混亂爲其目標的各項宣傳姿態，并不感到興趣。

美國準備在河內顯意在同一方面採取行動時，作出一種鄭重的和平姿態。（詹森總統在若干週以前說明的所謂「聖安東尼方案」，預示美國依照兩項條件美國停止轟炸河內：第一，「有意義的」談判，將繼該一項停炸之後舉行；第二，北越不會利用該項局勢，以改善在南部的地位。」

【華盛頓十四日路透社電】美國務院今天說：並無跡象表示聯合國秘書長已發現任何對建立越南和平的新展望。國務院發言人麥克羅斯基說：於今天突然訪問巴黎的宇丹，並未於事前將他的行程與希望先行告之事，通知美國。

【羅馬十五日合衆國際社電】義大利外交部在本星期三晚說：北越政權曾就越戰舉行和談的可能性，跟義大利接頭。義大利已經把所獲消息轉告美國國務院。

但是，該部未闡北越出的條件怎樣，也未道及美國政府的反響。

該部說：北越方面的條件，是由北越某兩名使者提出的。本月較早時，他們兩曾跟義大利外長樊樊尼晤談。

義大利外交部發出公報說：「北越政府兩名有資格的代表，曾經要求跟我國樊樊尼外長晤面，就越戰和平談判解決越戰問題的可能性從事商談。他們在本月四日下午抵達羅馬，而在本月六日離去。我樊樊尼外長在我國前駐西貢大使杜蘭迪協助之下，曾依要求跟這兩名北越代表晤談，其後則把晤談的經過迅速轉告美國國務院。」

宇丹僕僕風塵；越戰烽火漫天

下：聯合國秘書長宇丹（中間）在他於本月十四日在巴黎與北越代表梅文圖會談一小時後，離開北越代表團的時候被各報記者所包圍。左上：西貢警察於星期二日發表這兩圖片，顯示越共「中央委員會政治部長」兼越共「解放軍副司令」陳杜少將生前與斃後的樣貌。警方指出：陳杜於兩日前在西貢第七區巷戰時，被美軍擊斃。左下：被越共所綑綁和殘殺三個平民的屍體，當南越政府軍突擊隊於星期五在西貢明啞街發現它們的時候躺在一個金屬蓬頂下面。那些突擊隊刻在西貢西南區鼎謁南越共軍。（美聯社無線電傳眞）

【西貢十四日路透社電】據今天獲悉的消息：被視爲南越共黨「中央委員會政治部長」陳杜者的屍體卻已失蹤。南越政府發言人說：南越官員有七成把握，相信這名上星期日在堤岸……

戴高樂宇丹會談公報語焉不詳
傳宇丹應邀會梅文圖以表達河內和平觀點

【巴黎十四日法新社電】一份公報今晚說：聯合國秘書長宇丹與法國總統戴高樂，今天下午在愛麗絲宮的一次會談中，曾討論越南局勢。

該份由聯合國巴黎新聞處發表的公報說：他們亦曾談及中東危機。

宇丹在離開總統府時告訴記者說：「我不想發表談話。」宇丹稍後又前往外交部，與外長幸維爾會談。這裡今晚消息說：宇丹將於明天乘泛美客機返回紐約。

該公報原文說：「聯合國秘書長宇丹，於二月十四日星期三下午四時，由戴高樂總統接見，晤談歷時一小時又十分鐘。戴高樂總統與秘書長，曾就秘書長於最近訪問幾個首都的觀感，討論越南局勢。會談將結束時，曾簡短地討論中東局勢。」

宇丹在前往總統府前，曾與北越代表梅文圖，進行歷時一小時的會談。

這裡的北越與法國人士都保持緘默。但在倫敦的一名北越記者昨天透露說：他曾奉命通知宇丹，對他在新德里向北越總領事所提出的問題的答案，將在巴黎由梅文圖向他交代。

由於這項訊息來得如此突然，使宇丹未能今天上午以前提出會晤戴高樂總統的要求。據說：戴高樂當時正準備出席一次內閣會議。

這裡的觀察家說：宇丹是應河內的邀請而訪晤梅文圖的。觀察家認爲：北越重視宇丹爲獲得對越戰的談判解決而作的努力。河內領袖顯然想不透過中間人，而直接地表示他們的觀點。這樣看來，宇丹於本週初在莫斯科與蘇聯領袖的會談是次要的。

仍待解答的問題，是北越透過梅文圖的答覆，究竟對開始談判有何種程度的貢獻。這項答案，似將看美國領袖在聽取宇丹的和平使命的報告後，所表示的態度。

美海軍機誤入海南被中共機擊落一架
另一機幸能及時脫險境

【華盛頓十四日法新社電】國防部本夜宣佈：一架美海軍非武裝A一型「天空襲擊者」式飛機，昨天上午二時四十五分在海南島東海岸外，被中共飛機所擊落。

該架螺旋槳推進式飛機，是由菲律賓蘇比灣基地，飛往「珊瑚海」號美國航空母艦的途中。

該飛機是在飛越中共領海之際被擊落的。該飛行員由於航行錯誤，以致不經意的飛入該地區裏面。

據國防部發言人喬丁說：第二架同類型飛機，并曾進入中共領空，但該機終於設法逃去。

他說：一項官方聲明說：「兩架美海軍非武裝螺旋槳推進式A一型飛機，由菲律賓蘇比灣飛往在東京灣內「珊瑚海」號航空母艦的途中，曾遭遇航行困難，并在海南島東海岸外約五哩不經意的飛入中共領空之內，其中一架飛機，被中共飛機所擊落了。」

喬丁並說：該第二架飛機，已抵達在南越的峴港空軍基地。他並說：「那架飛機的飛行員報導他最後看見那另一架飛機垂直俯衝下去，并冒出濃煙。」該飛行員並報導看見一把降落傘由那架被擊落的飛機張開。

該發言人說：他未能供給對此事的進一步情報，特別是牽涉在中共飛機的數目爲然。

該架已抵達峴港的飛行員，祇提及一架中共戰鬥機。

【北平十四日法新社電】「新華社」今晚報導：中共海軍飛機今天在海南島上空，擊落一架美國飛機，另擊傷一架。

該社稱：這兩架美國飛機「係在中國人民慶祝文化大革命上之勝利與南越民軍與人民取得轟轟烈烈的勝利之際，進行軍事挑釁。」

中共核試失敗 科學家又當殃

【東京十四日美聯社電】長期被視爲不受文化革命衝擊情況影響的中共科學家已正式地遭受批判，譏他們對於革命和研究工作，有冷淡與漠不關心態度，是否因一次特別失敗而引起批判，此點則未透露。按：華盛頓消息說：中共於去年聖誕前夕試爆一個原子裝置，但北平之拒絕公開承認此事，已引起外間以爲可能發生意外的猜測。

東京今日見到的文匯報社論說：「目前，科學研究中的工作遠離現實，事實上，科學與技術方面的工作，仍受資產階級以反動院校當局勢力所干擾，因此科技工作的主旨，尚未能受到掌握。」這社論建議：科學家們現時感覺受於一九六六年八月以來，對其他人士所施行的洗腦改造。

中共在核子武器試爆上之成份，曾歸因於從事此種工作的科學家不受外界干擾而能專心致力他們的研究。

指出科學與技術中的「修正主義」路線去年已被匯聚之後，這社論說：「但是，科學與技術方面各單位在革命成在科學研究的工作尤未充份努力。在革命工作方面，修正主義路線及科學研究的系統仍未徹底受到批判與唾棄。中國克魯契夫和資產階級的反動院校當局，長時間散播的資產階級和修正主義之毒素仍然未能剷除」。

北約副帥謂不可忽視蘇在地中海艦隊武力

【溫哥華十五日合衆國際社電】北大西洋公約組織大西洋副統帥克勒特布克海軍中將說：蘇聯海軍，是在地中海應予以計及的一種武力。克勒特布克爵士於星期二說：北大西洋公約的海軍，對於該蘇聯艦隊對地中海出現，都有一種不快之感，他並說他對此事極感「不安」，因爲「該艦隊威脅北大西洋公約組織的側翼」故也。

記者拍照片北韓衛兵虎視眈眈

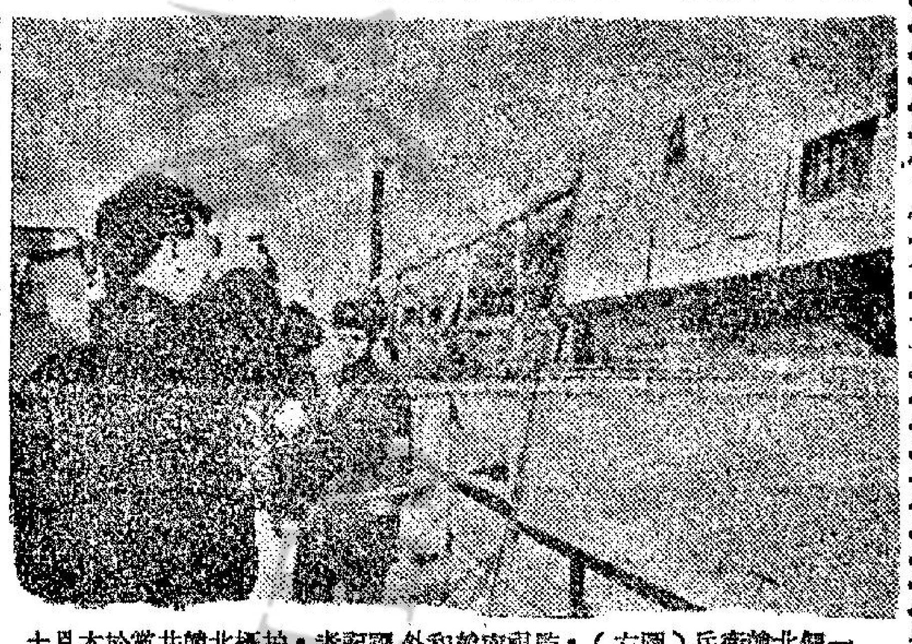

一個北韓衛兵（右圖）監視南韓和外國記者，拍攝北韓共黨於本月十四日，在板門店軍事休戰委員會會員室外所張貼，關於「朴布羅」號美艦及其艦員的圖片。（美聯社無線電傳眞）

惠勒表示不保衛溪山不需要動用核武器
法外長指越戰應政治解決

【華盛頓十五日合衆國際社電】美國參謀首長聯席會議主席惠勒昨天說：將不會動用核子武器來保衛溪山基地，對付共黨大規模的進攻。

惠勒在衆議院撥款委員會秘密作証之後告訴記者說：「我不以爲將會動用它們來保衛溪山，但我不想推測任何進一步的事情。」

【巴黎十四日法新社電】法國外長幸維里今天在這裡說：對越戰的唯一解決方法是政治解決。

牟氏說：停止轟炸北越以及隨後進行華盛頓與河內間的會談，祇是問題的一部份。

他說：北越的確在與美國作戰。因此，南越代表應參加任何有關越南前途的談判。

牟氏說：關於英國申請參加共同市場的問題，法國認爲開始談判是無用的，那將阻止歐洲社會的進步，尤其是在從關稅聯盟轉向經濟聯盟的過渡時期，爲弊更大。

他又說：以色列撤出佔領區，是解決中東衝突的關鍵。另外，應解決對以色列不利的邊界問題及承認以色列。

無政府主義在上海泛濫

【巴黎十四日法新社電】據上海電台本夜消息：上海「解放日報」今天說：由於黨衆最高層發生派系爭執之故，無政府主義，經已在廣泛的基礎上發生和蔓延。

關係。

該報力謂爲克服無政府主義起見，黨衆組織的領導集團，應該首先結束他們的內戰。

該報改變引述列寧的遺訓，而不是引述毛澤東的指示，俾作爲對解決嚴重問題的一項普通指針。

根據該等遺訓，黨衆組織的領袖們，應該得到正確的政策，維持無產階級紀律，經常表現自我犧牲的精神並與羣衆密切聯合起來。

該報指摘該市黨衆組織的負責人員，沒有一項遵守列寧這些遺訓，是有效制止派系主義和無政府主義的最良好方法。

美向南韓提保証將難達漢城要求

【漢城十四日路透社電】一可靠美國外交界人士今晚在此間稱：美國保証協助對付北韓之「挑釁」的程度，將不達到南韓所要求者。詹森總統之特使凡斯，今日曾與南韓政府舉行第三回合的會談。會後該外交界人士稱：美國將不向南韓提出書面保証，以保証美國將聯合報復將來北韓所實行的挑釁。美國與南韓之關係，已因南韓方面認爲美國對北韓一股武裝人員於去月偷襲漢城事，採取不夠強硬之路線，而於最近數週陷於緊張。

美國人士稱：凡斯與南韓總理丁一權，對使用詹森總統所提議增撥的一億美元軍援款項之計劃，以及其他加強南韓國防的措施，達致全面協議。

夫婦以襪幪面持槍打劫銀行搶得美金廿五萬元

【紐約十四日美聯社電】狀如影片「雌雄大盜」中男女主角一般的夫妻，在本星期三以襪子幪面，揮動槍支，從本市布朗克斯區一間銀行裡劫走廿五萬美元左右。

警方說：男匪高六英呎一英吋，女匪高五英呎十一英吋。當該區南業銀行支行助理經理安布羅斯在本星期三把行門打開時，這對夫婦便用槍管抵住安氏背部，隨即幪起面來，迫安氏到銀行後進，等待行員上班。

接着，六名職員同行上班，男匪也迫他們到行中後進，女匪則把他們綁好。

該行出納主任到來，兩匪則迫他打開保險櫃，把現鈔放入一個購物袋後，隨即徒步逃逸。

女星受勳

本星期二，英國著名女影星雲妮莎烈格麗英，在白金漢宮被英國女王伊利沙伯二世授予CBE衛勳後，手擁所頒的勳章，讓記者拍照（美聯社無線電傳眞）

另一種戰爭
第七章 快活谷中的虎將
—美海軍中將梅樂斯著—

我們所有的弟兄們都參加敎課。他們不停的工作。工作而沒有遊戲，並不使他們感覺枯燥。除了很少的機會，他們也沒法進城去。因爲我們沒有汽車，而且汽油是常年缺乏的東西。有些人確實是祇有在他們到達時和離去時，曾經見過一眼重慶。

「艦長希望要我們埋頭苦幹。」雲萊有一次說：「希望我們純潔得像天使。」我可以確定，他發這個議論，實在感激多於訴苦。戴將軍有時問我，我那些人需要多少「經過政治調查」的女人，因爲在他所了解，外國人是堅持需要性生活的，在這方面最好還是應該預防着間諜的活動，我告訴他說，我們的人大半都是結了婚的，總之，沒有女人就更可靠一些。

「當然，艦長是一個老頭兒了，」我聽到一個弟兄不滿地說，那時我是四十二歲。

代替健身運動，幾乎每天早晨，我都帶領他們在山上的岩石中間爬一次山，上山約一千呎——爬得快的時候，來回一次花四十二分鐘，但紀錄的成就是不到這個數字的四分之一。一些新來的人介紹他們做這運動，有時會弄得險些昏厥過去。我們幾個曾在瓜達康納爾作戰過的海軍陸戰隊，他們自以爲很棒，但其中大半人後來知道，如果他們希望趕得上我們這

我的執行官魏特海軍少校，他擔任工作，就像是他曾專門受訓來做這工作的。在我意外延長了的出差期間，一切責任便都落在他的肩上，他的一雙碧藍眼睛，很少錯過了一些什麼，所有的事，他都保持進行得井井有條。

在我離渝期間，白德．馬斯德，是一個優秀的陸戰隊，他把整個的營，治理得乾乾淨淨——至少是在語言方面。到我回來的時候，凡是有人嘴裡無心溜出了一句髒話，大家多少都高興的一句髒話罰一個「袁大頭」，這筆錢便充作「廣柑基金」。

重慶水菓很少，而且很貴，但兄弟們走上十哩光景路程，便可買到廣柑，廣柑一到營裡，「廣柑俱樂部」的會員便大家一分而光。

葛里格．威廉斯陸軍上校（GRCG WILLIANS）是在我出差期間，和傑克遜中士（JAEKSON）一同到達的。他在陸戰隊服役很久。一九二八年時，他曾在一個負責追擊叛軍將領奧古斯托．桑迪諾的任務的陸戰隊部隊中，在尼加拉瓜獲得許多有用的經驗。

掏禁了幾個月，才由換俘手續釋放出來，搭乘輪船，離開日軍佔領區。他們兩人都切齒的痛恨着日本人。

我們雖還沒有照我們所希望的打死過一個敵人，但日本人卻已在每週一次的懸賞名單中，指名要殺死或是活捉中美合作所的美國人。所以，我們大家每一個人都很清楚，我們必須盡量和中國人——不論在什麼地方我們所接觸到的一切中國人——建立起最好的關係，維持最好的關係。因此，良好的態度——照中國人的尺度認爲良好的態度——對於我們大家來說，便是極關重要的事，於是在快活谷所有的「老人」，便一律負起了在這方面敎育新來者的責任。

戴將軍眞是無時無刻的不在操着心，「要使弟兄們保持快活」，他很慷慨的經常邀請我們一同去參加他的各種盛宴。這種活動不但使大家都很高興，而且也很有益，因爲我們大家都在這些集會中學到了宴會的禮節，對於一些受有較高敎育，說高文化的中國人，得到了一點瞭解。

很好的修養。連小小的鬥嘴之事都少之又少，惡意的拳腳交加，簡直絕無僅有，我們從未有過一次監禁的刑罰。戴將軍有時確會把他自己的軍官——有一次，甚至一位將軍——送進牢去關上幾天，但他對我們的人，卻從沒講過一句不滿的話。

我們弟兄們所學到的東西，大半都並不是需要敎他們的。他們多少都是自動地吸收的。他們對於我們供水問題的重視，便是一個例子。因爲我們沒法得到金屬的水管，我們便用竹子「水管」從山上把水引下來。竹子「水管」在接頭處自然便會漏出水來，我們便用一隻隻大木桶子積起來。這個系統工作得很好，但也有它的缺點，弟兄們便把大半缺點歸咎於我們艦上的裝配官雷來，因爲他「忘記了」帶來他的竹水管螺旋鉗」。

我們的建築計劃，也和我們的軍事外貌一樣的別扭。中國方面供給我們所需要的建築物，戴將軍對這些建築，一直都很關心。我們不顧他的意見，堅持要把我們的廚房和飯廳造在一起。我們希望看到廚房能經常保持清潔，我要求牆壁要能用水洗刷，因爲我們所能大量採用的唯一消毒劑便祇有熱開水。

我們的新廚房，牆壁雪白漂亮，我們很爲得意。但第一次用熱水一澆一洗，卻是叫人大吃一驚。白油漆下面，便祇是一層泥巴和草屑，嵌在地上，便變成一堆泥漿，我把這亂糟糟的

港九首輪影院聯合廣告

滿座 今天隆重獻映
東方 金冠 金門
打到銀幕出烟！
派拉蒙偵探特務槍戰打鬥巨片
勁銀幕硬漢 奇治史提芬 一鳴驚人傑作
全部槍戰
妖媚女星 羅娜狄雲 莎莉積遜 聯合主演
神探鐵胆
脂粉香夾火藥味！爆火聲雜搏殺聲！
看到你血脈奔騰！
動作多於一切 打鬥夠味道
GUNN ...Number One!
特藝七彩

登本報廣告請電七三零七零八洽

影壇紅星 王鳳娟 從影第一部名作
東影公司繼「王寶釧」又一歌唱巨片「秦雪梅」，由美艷紅星王鳳娟主演，聲色藝三絕，表揚我國婦女固有道德，使人熱淚！
秦雪梅

娛樂
明天選映 德法合作香艷絕頂巨片
南部巨片一場映完
酒吧惡鬥 命如蟻賤
神鎗殺手
32 CALIBER KILLER
春情勃發
LOVE
愛字當頭 情字掛帥 敢作敢爲 無法無天

利舞臺 樂宮
連日狂滿今第九天
黑吃黑！人盯人！
美高梅公司繼「十二金剛」後又一部觸目驚心槍戰犀利大製作
影帝李馬榮 領銜 顏芝狄堅遜 基南榮
預售三天座票
出手快者生！出手慢者亡！
彈彈中的！槍槍準確！
急先鋒奪命鎗
"POINT BLANK"
分分鐘充滿殺機！

本港股市行情

二月十五日上午股市行情報價

股票名稱	最高成價	最低成價	成交股數
會德豐	五．九〇	五．八五	二、八〇〇
太古船塢	一七．一〇	一七．〇〇	九〇〇
置地公司	三三．七五	三三．五〇	一、五〇〇
電車公司	九．九五	九．九〇	一、二〇〇
油蔴地小輪	三七．七五		一〇〇
九龍電燈	一六．八〇		三、〇〇〇
香港電燈	二〇．九〇		四、七〇〇
電話公司	二〇．八〇		二、六〇〇
永安	六七．〇〇		二〇〇

上午成交總額：四二〇、〇〇〇元正

工商晚報
中華民國五十七年二月十五日 星期四
農曆戊申年正月十七日
第三頁

關南施原係芭蕾舞星

「寶藏風雲龍虎門」的兩位女主角，一個是愛姬森瑪，另一個即是關南施。

關南施的父母，在英國牛津相識戀愛，不久結婚，生了關南施後，還在英國逗留了很久，供她讀書，學芭蕾舞，後來在皇室芭蕾舞團參加演出「天鵝湖」。

有一天，關南施忽然照鏡子對自己說：「我該要去當演員了，碰碰運氣也好。」那時候，她隨着父母在婆羅洲和日本之間來來往往，最後回香港定居，終於，她的機會來了。

「蘇絲黃的世界」拍攝的消息傳出後，許多人提議由阮蘭絲飾演片中的酒女蘇絲，男主角威廉荷頓却看中當時還寂寂無名的關南施，在大牌的推荐下，她當了女主角，從此走紅。

不過，關南施却是因演「花鼓歌」而成名的，隨後又演了「蜜月酒店」、「航空浩翔」等劇情片。

在「寶藏風雲龍虎門」裡，關南施初次以歹角的姿態出現，扮演一名兇暴成性的女匪。片成後，她對人說：「扮女匪的滋味很有趣！」

片中的男主角羅拔史德，還是初次和關南施認識，公開的說：「在關小姐面前，我是太老了。」

關南施暫時不打算回香港，聽說在美國長住下去，直至宣佈退休爲止。

老少懸殊的婚姻能否獲幸福

喜莉米路士表示願嫁給五十四歲的導演萊寶登，消息傳出，不但影迷都感愕然，連她父母也出意料之外……

個性自傲倔強

也許喜莉米路士自幼就獲得成功的事業，而養成自傲和倔強個性，所以，影迷都捧她就愛，但却一點也不以爲意。她說，愛情是純潔的，絕不會受到年齡的影響，她愛萊寶登，萊寶登也愛她，那麼還結合有什麼不對勁？

她不但認爲影迷對她的勸告是多餘的，甚至父母對她的勸告，她也充耳不聞。由於她已達到自立的年齡，對婚姻以及一切，都毋須徵求父母同意，所以，米路士夫婦雖然不同意這頭婚事，却也沒奈何，惟有暗禱上蒼，賜給女兒幸福了。

老夫少妻形成

喜莉米路士還是個黃花閨女，而萊寶登却是有婦之夫，爲了要和喜莉結成夫婦，他正和他的妻子辦理離婚手續，俟法院批准之後，才能和喜莉携手踏上婚壇。

儘管外間對這對儔侶，感到非常不相稱，但喜莉與萊寶登都非常自信他們的結合，是幸福道路。

喜莉在未達到廿一歲成年，已有不少年青伙子向她包圍追逐，其中包括大導演米高安德遜的兒子小米高安德遜，本來這是門當戶對、天造地設美好的一對，兩人的交誼，也有過一段甜蜜時期，但這蜜甜日子却祇如曇花一現。

在婚訊未正式宣佈前，沒有人想到喜莉米路士會愛上可以做她父親的萊寶登的。喜莉怎樣會愛上這位中年導演？一位專欄作家分析說：「喜莉米路愛上這位父執輩導演是有原因的，她自幼就受到父親的監管和教導，使她感到最敬愛的人，就是她父親。由於她對中年人有了特殊的好感，加以萊寶登和她也有過合作的關係，因此，她把她的愛付給萊寶登，也是非常自然的。」

這位專欄作家又說：「喜莉自幼就在影壇混，因此，她的年紀雖輕，但閱歷却不淺。所以，和她年紀相若的男星，在她眼中，都會覺得幼稚和乏味了……」

這分析是頗有見地的，伴米路士也同意這說法。

如啞子吃黃蓮

伴米路士夫婦是開明的人，在喜莉還未達到成年時，他們對女兒管教頗嚴，但當喜莉切開了她廿一歲生辰的大蛋糕時，伴米路士馬上公開宣佈，他們夫婦今後不再干預女兒的行動，不論事業或婚姻，喜莉都可以自作主張。

二十一年長的教養，喜莉對父母的勸勞，是非常感謝的，她曾十分認眞的對父親表示，她決不會使他失望，她一定會比他的期望更成功。

女兒的孝順自奮，使伴米路士頗覺老懷欣慰。她在事業上的成功，證明了她沒有向父親說謊，也沒有使父親失望，但沒想到，在婚姻上，她的表現，却大大出乎他意料之外。

他既然公開說過不再對女兒干預，當然不能出爾反爾，阻止喜莉對萊寶登的愛，所以對女兒的婚事，眞有如啞子吃黃蓮，有苦說不出。這一份爲父母者的痛苦之情，確是不足爲外人道的。

未婚已生歧見

萊寶登與妻子的離婚手續，最快也要在今年年底才能辦妥，這也是說，他和喜莉米路士的婚禮最快也要在年底才能舉行。

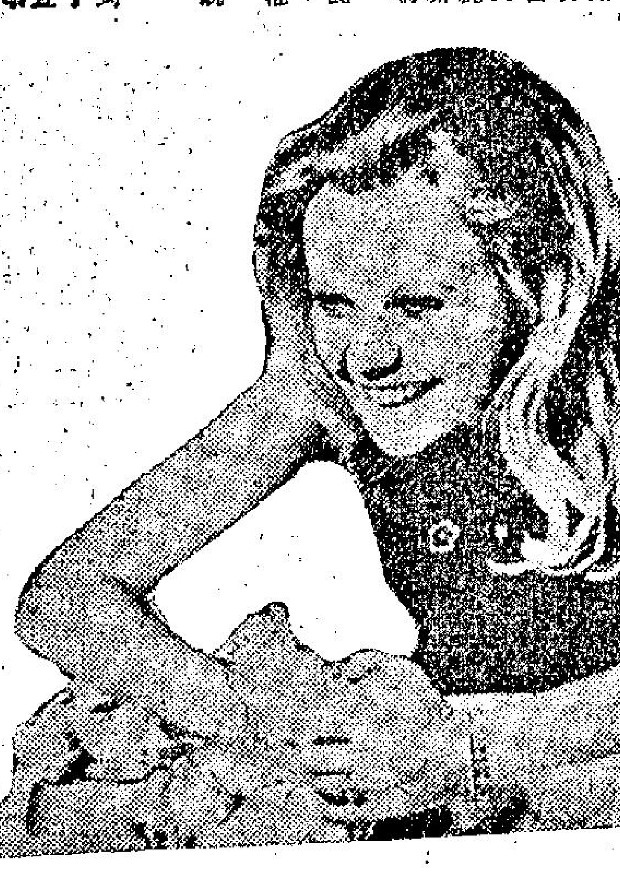

燈下談藝

邵氏在台設立片場

邵氏與國泰合併一事，兩方面負責人仍然各有解釋，究竟眞相如何？暫且撇開不談，但首先要瞭解的是，這合併，並不是談國泰賣給邵氏，而是兩間公司聯合，更且，邵逸夫曾在人前，肯定的說，他深信邵氏與國泰合併成功性是很濃的。

正如他所說，這合併，不是國泰賣給邵氏，也不是邵氏賣給國泰，從這可以証明，還和外間所傳國泰將所屬電影事業轉讓給邵氏有所不同。

這件事的發展，留待日後的事實証明，而值得留意的是，邵氏決定今年內實現國內設廠的計劃。據說，邵氏初步決定在台灣建築四座攝影棚，每年拍片四至六部，設廠地點已預定在台北近郊。邵逸夫曾表示：台灣電影界人才濟濟，因此，邵氏在台灣設廠後，將就地取材。的確，過去我曾說，台灣是有不少可造之材，尤其演員方面，更使人另眼相看，在台發展的柯俊雄、張美瑤、唐寶雲、王莫愁、武家麒、歐威等不用說，這幾年來，在香港邵氏、國泰走紅的，也佔了不少是來自台灣，例如何莉莉、焦姣、容蓉、唐菁、凌雲、王俠等。

何況，邵氏之影片，近年在台也有相當號召，所拍之片，十之七八都要勞師動衆的到台灣拍外景，與其如此，正不在台設廠，更是上策，又何況，正如邵逸夫所說，自從國內電影領導當局提出國片起飛的口號以後，最近兩年來，國內的電影事業突飛猛進，無論質與量，都有很大的成就，在拓展海外市場上，亦有了相當的成績，此種成就間接對海外的電影起了刺激作用，由於此種原因，便利用留台的短期間內，盡量與電影從業員作廣泛接觸，瞭解一下如何作進一步的合作。

在台灣逗留幾天的邵逸夫，此文見報日，相信已經返回香港，對於在台的一切發展，當然是胸有成竹，仍然留在台灣的鄒文懷，是會依計行事。

邵氏不但計劃在台設廠，並且在星馬便擁有一三七間戲院，在香港更是人所共知了，所擁有的院綫，所推出之影片，都是比別人勝一籌的。據說，今年內，邵氏還決定在吳國增建四家戲院。

不論從任何方面看，邵氏的確是擴大發展，故可以肯定的說，在於演員方面，邵氏以後更重視新人，大量培養新的人材。

（何麥熊讀友：邵氏仍在招攷新人，閣下如果自認爲有條件，可以前往應徵。）

江楚楓

銀幕透視

李紅爭排名淚洒金屋
劉凌風解釋並未出錯

[illegible]李紅和雪妮爭掛頭牌一節，如獲獨得之秘，緊張地一口氣把內文讀完。李紅爲了掛名問題，竟演出「淚洒金屋」一幕，那末大像影片上映前攪的宣傳噱頭，那末，當眞有這回事不成？當下，康濟連忙撥電給劉凌風，可惜，劉凌風天亮才回家，人家剛剛濛首而臥，那好意思「擾人清夢」，便留言後將電話掛斷。

康濟和劉凌風認識十年左右，他過去也是新聞同業，後來對編導工作有濃厚興趣，便爾來個「半途出家」，最近，他和何沛充合辦的獨立製片，出品一部喜劇「受新大丈夫」，採雙生雙旦制的拍攝，影片中途，曾有小波折，本來雪妮答應爲股東，後來又取銷原意，祇願重新當演員。

幾經艱辛，影片才算大功告成，不想該片待映之際，又橫生枝節，兩位女主角的排名問題，竟也要當局者費思量，怪不得他早就說，老闆實不易做也。

回寫字樓不過五分鐘，劉凌風的電話來了，他滔滔不絕而詳盡地講述事件前因後果，最後，他以退爲進，問康濟他[illegible]胡楓之上。照康濟認爲，這可能當晚必定是喝醉了酒，胡塗一時而已。

據說，李紅現在担演的位置，本擬找賓蘭者，後來因何換上李紅，相隔時間已久，他也記不起來了，他透露，當時他和何沛琪、吳丹三人在金冠與李紅斟介，李紅就提及排名事，劉凌風便提議按出場序辦理，那時候，在座者俱無異議，合作遂告順利開始。

據看過該片工作試片者說，影片開端，乃係一輛豪華房車載着雪妮出場，畫面隨即疊上字幕，跟着是胡楓在家門口「拜拜」，李紅這才出來，又重現雪妮翻閱相簿者，有張儀之照片。如是者，雙生雙旦陸續依片而出。而今，聞李紅竟然爭排名，康濟意見，是又何必？理由一、雪妮拍片新酬八千，片約已排至八月；從票房紀錄言，她不是一個二流演員，在蕭芳芳、陳寶珠而外，雪妮也算是個熱門女星；二、李紅在不表意見於前，又看過劇本於後，則排名之爭，何苦來由？反正戲也不少，不失爲第二女角也。三、康濟反認爲李紅爲何不對「怪俠三氣胭脂虎」表異議？蓋該片李紅爲第一女角，以新馬仔和譚蘭卿一則扮丑角而已，今觀其排名，第一主角身份的李紅，反而和白明另排一角，而字粒又比譚蘭卿細小得多也。

劉凌風最後還說，照理是胡楓爭才合，因他是當紅小生，不過，風氣所及，一向排名都是「重女輕男」罷了。

康清

七先生

烏龍太太　龍公作

娛樂圈

無論甚麼時候遇見了邢慧，她給人第一個印象總是掛着一個快樂的笑容，她的笑容是天眞無邪的，而且充滿青春和活潑，使人產生了輕鬆和喜悅的感覺。

這位有着一副「孩子」臉型的青春艷星，本來就是個樂觀的女孩子，她雖然年紀輕輕，却有着聰慧的頭腦，對人生抱着樂觀的見解，無論遇到甚麼煩惱的事情，她都用開朗心情去解決，所以不論甚麼時候見到她，從不發現有愁眉苦臉的神情，祇有一副歡樂和輕鬆的面孔。

在她事業的際遇上，她也值得歡樂和快慰的，她加盟邵氏公司後不久，即獲得保送往日本深造影劇及歌舞技能的機會，在日本學習了一年多才返回香港，正式在水銀燈下工作。

目前正在上映那套「花月良宵」，她便有客串演出，表現她的本領，除外，目前拍着的影片，一部是「出谷黃鶯」，和她合作的是顧媚、關山等，另一部是輕鬆趣劇「春滿乾坤」，該片的導演是薛群，和她合作的是兩位諧星：彭鵬與李昆，其他的還有邵氏旗下的紅星。

邢慧這位女星 初次改變戲路 主演春滿乾坤 乃係輕鬆喜劇

在這部諧趣喜劇中，她改變了戲路，演的是個身世可憐的酒樓小女工，被迫嫁給一年將就木的老翁，幸得彭鵬和李昆這兩位傻頭傻腦的同事救助，使她逃出惡運。

在這部片中，邢慧雖以荊釵裙布的小女工姿態出現，但却嬌憨可愛，惹人同情。

談及這部片，這位女星說：「我很喜歡『春滿乾坤』裏我演的角色，因爲它使我在戲路上和外表都有改變。而我也喜歡演出喜劇，因爲它可以帶給觀衆歡樂和歡笑，讓大家獲得愉快的感受。」

以後，邵氏的拍片計劃中，所拍劇本之題材，多姿多采，據講，今年下半年開始，是拍歌舞片爲主的，因此，我們可以預料，這位對於歌舞有相當造詣的女星，將更有大顯身手的機會。

・金羅・

影城動態

清彈淺唱　円圓

教育電視・內衣表演

港府宣佈，在明年九月，將增設教育性電視節目，由現在之兩家電視公司播出，全港各學校，將普遍設置電視機，以便學生接受電視教育。

在下課的時候，學生學姐們，靜靜扭開狂歌亂跳節目，未始不是提神醒腦的好方法。

×　×　×

希爾頓酒店，與化粧品公司將聯合舉行一個內衣展覽會，由漂亮的模特兒及七位來自日本的靚女担任表演。此次展覽服裝，以女子內衣及泳裝爲主。

據說：泳衣部分，款式新穎，品質優美，其特點富於色調，輪廓及線條方面，由模特兒演出，極具吸引力，使人耳目一新。式樣方面，有比堅尼式、兩截式及露背式。

內衣部分，以輕紗布質做成，胸圍、腰封、底褲及內褲，模特兒在美妙的音樂下，以悠閒的姿態，慢步出場。

這種表演，好看處在什麼地方？吸引處在什麼地方？入場參觀的人，大概心裡有數吧！

當年學戲怕得要死 奇治史提芬終成材

身爲雄偉、外形似加利格蘭的男星奇治史提芬，目前已被許爲繼承辛康納利的特務片明星，因爲他在新片「神探鐵膽」中的表現，足與辛康納利抗衡之故。

當奇治史提芬還是中學生時，這一名性格內向而畏羞的男孩子，碰見女孩子時總是面紅耳熱而不在話下，甚至面對男同學時，也同樣懦怯，說話時總是吞吞吐吐，偶沒想到這個畏羞的男孩子，日後竟能搖身一變而成荷里活明星。

新聞明星

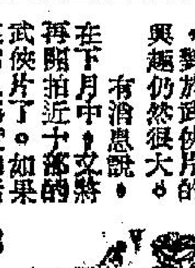

鄭雷輪在身材矮 九龍開拍小五義

邵氏連拍了八部武俠片之後，對於武俠片的興趣仍然很大。

有消息說，在下月中，又將再開拍近十部的武俠片了。如果這消息屬實的話，那些武俠明星才叫吃香呢。

以前，王羽所演的好幾部武俠片，都是羅烈和鄭雷兩人作爲搭檔的。

現在羅烈已經紫出來了，不但是兩部武俠片「飛刀手」、「十二金錢鏢」的男主角，連月新也提升至與王羽同一的待遇了。

一個演員担正之後，如果是沒有什麼特殊的原因，是不會降回配角的。今後，凡是王羽所主演的片子，代替羅烈過往的位置的，將會是飾歹角很出色的陳鴻烈。

至於鄭雷，他向來戲好，造型也極爲不錯，所輸的就是個子太矮小一點。估量他不可能像羅烈那樣，一下子便爬到主角的位置上去。

所以我們可以預料，邵氏再拍武俠片，王羽、羅烈、張翼、陳鴻烈、鄭雷、張佩山一干小伙子，都會忙個不亦樂乎的。

拍武俠片的女演員，比起男演員來，人數上是多一些的。例如何琍琍、秦萍、井莉、焦姣等都是可以獨當一面的。

當然，如果是李菁那是全好了，她是其中最具號召力、最強的一員。

不但是邵氏連拍武俠片，連本港的粵語製片人，也有鑑於年來武俠片的票房紀錄比其他片子的穩陣，在今年的製片計劃中，也以拍武俠片爲主。

九龍影業公司的時裝打鬥片「獨眼俠」將於本月廿八日上映後，立刻開拍一部演員陣容極爲壯觀，又是七彩潤銀幕的武俠片「小五義大破銅網陣」，飾小五義的男演員，現已定了四位，計有：曾江、張英文、譚炳文、秦沛；另一人和女主角，則還在洽商中。

可以預知，這部「小五義」的攝製費一定超過廿五萬元的。

貝茜

清新秀麗的青春影星 陳曼玲一舉成名

佩佩

陳曼玲係國泰公司一手訓練出來的新人，她有一股清新秀麗的青春氣息，勃勃英發的朝氣，她有到上進心，公司對她也頗賞識，派她演戲以爭取經驗，單就這點，以前任何新人都沒有此特權，從宣傳工作上看，不惜花金錢心血，將她捧成巨星。

皇天不負有心人，自「第一劍」後，陳曼玲的名字，引起了廣泛的注意，受電影界乃新聞界重視，香港影壇又增多一顆藝星。在受訓中她參加拍攝「聊齋誌異續集」及「英雄膽」等片，她雖然沒有因而一片成名，但很受到了導演的器重，導演易文打算用她時，女主角便大膽選用她，更幸運的是該片籌備中，國泰公司與日本方面合拍的那套「足球健將」女角又派她主演，在日本非常映紅，於是映後，陳曼玲的名字，甚至有取代當年盛名日本「尤敏」的地位，被稱爲「尤敏」第二。在「足球健將」一片中，她充份發揮自己的才華，當「水上人家」繼續拍攝時，適武俠片行其道，於是公司方面馬上又開一套打打殺殺的武俠片「第一劍」給她主演，也就是那套片爲公司爭了一口氣。進入一九六八年，國泰當局在「太太萬歲」一片收得後，又推出拍

太太日記

胡楓拍鄧碧雲 內容令人捧腹

胡楓最近與雪妮、李紅主演了一部叫「受新大丈夫」的喜劇，戲中的胡楓爲了生活所迫，做了雪妮臨時的掛名丈夫，助她渡過給父親迫婚的難關，不圖因此成了過江泥菩薩，別人的困難未曾解決得了，已給自己帶來重重煩惱，笑料密如串炮，不失爲新春期中一部最佳的笑片，也是無獨有偶，今晚麗的電視播映一部叫「太太日記」的笑片，同樣是由胡楓主演的，但女主角則爲有鬼馬旦后之譽的鄧碧雲，胡楓在這片中，則飾一個某公司經理，爲了巴結大老細李鵬飛，把他的寵妾李香琴安置到公司中，以掩蔽別人耳目，但也由此給自己招來許多麻煩，正好與「受新大丈夫」有異曲同工之妙，今晚如果有時間在螢光幕前看看「太太日記」，保管你會笑口常開，捧腹不置的。

電視花絮

以事論事

此時此地的明星 不配稱爲演員論

・方哥・

荷里活在爭論，指今日的明星，沉悶乏極，感歎他們不配稱爲明星，有幾間影迷雜誌的編輯，亦同意這點。方哥細讀此文，對荷里活的明星如何？當然不敢亂下評論，但由此啓發，香港的演員，應該一致給稱爲明星，不配做演員論。

也許有人罵爲方哥言之過甚，駁之而曰：「香港不是很多名演員嗎？我們經常在報章上看到，一些女明星，總是說：『我不是明星，我希望做一個好的演員。』」

然而，方哥耳聞目睹，經驗所得，百分之九十八，都是說一套，做一套，事實可以看到，明星不分男女，爭取名與利，尤其一些女的，儘管口聲聲說：「我不是明星，我是個演員。」事實呢？不知演技爲何物？以爲作其姿狀，不知所云的演技，便是演技。發嗲和以肢暴露作號召，受落之後，打扮得與別不同，招搖過市，大有公開表示：我便是大明星乜乜乜之感。

所以，方哥認爲，香港明星多得很，但是否使人沉悶之極？便不得而知，原因有不少明星，總是以爲自己很風趣，很迷人也。

（[illegible]燕讀友：萬帽奉同，受之有愧也，遊戲文章，得啖笑耳！無從開罪任何人，我是我，他是他，何止不同一人，簡直男女有別矣。）

水上人家

連環故事

⑥蘭父（王琛飾）雖口口聲聲不信任城市富家子弟，但嗜賭成性，在高重金引誘下，結果讓步。

花月良宵

連環故事

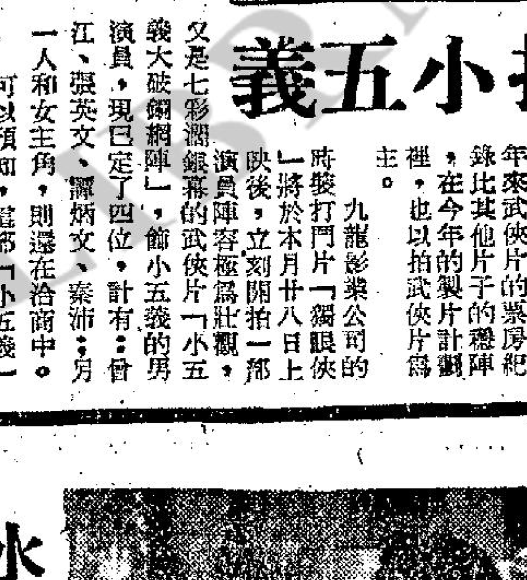

⑧組班賣藝在互相依賴及個性吸引下，李菁越來越得楊志卿信任和愛護了。張燕知道了這個關係，她便懇求李菁，去說服他出錢舉辦一個歌舞團，以便她和別些男女朋友有共同發展。不料當李菁依計進行時，楊志卿誤會她想欺騙他。

[illegible]「水上人家」一片，[illegible]這片是描寫一個「艇妹」，一到晚上，便在避風塘搖着小艇來往，接待陸上客到水上遊玩，雖然她的艇又破又爛，[illegible]每天不絕的生意，以後劇情的發展，使「艇妹」一變成都市小姐，大跳阿哥哥舞。

國寶 新蒲崗遊樂場側
今天盛大獻映
國泰機構榮譽出品 社會寫實 現實巨片
水上人家
主演 陳厚 陳曼玲
明早場 黃飛鴻 虎爪會群英
明公餘場 猛虎情殺案

中央
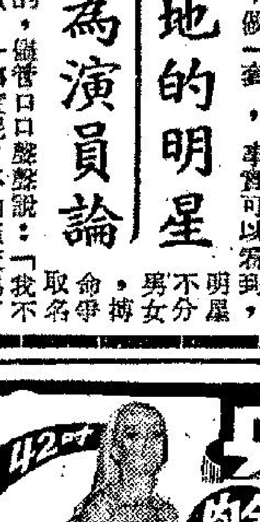
金髮肉彈
四點半・六點正兩場 隨片登台表演
艷肚皮舞 熱辣大膽
同場加映七彩巨片 霸王艷姬
肉彈施娃歌仙娜主演
票價一元二元半七元

紐約・大世界・麗宮
金星快期加入聯映
明天每五場大映 盛獻
東映巨片武俠

神俠沈太郎
劍光閃閃 機關重重

倫敦・新都・仙樂・國寶
今天獻映 國泰巨獻 最佳歌唱喜劇

水上人家 THE BOAT GIRL
監製 朱國良 製片 楊曼怡 彩色闊銀幕
避風塘內別有天地 艇妹生涯多彩多姿
陳厚 陳曼玲 容蓉
領銜主演
王萊 王琛 高苓 羅頻 李影 梁銳 賀賓 合演 導演 易文

港九首輪影院聯合廣告

利舞臺・樂宮
今天第九天 美高梅七彩巨片
急先鋒 奪命槍
李馬榮
明早場 利舞台 熱浪春潮

東方・金冠・金門
今天獻映 爆火巨片
派拉蒙最新特務打鬥鎗戰爆炸性巨片
奇治史提芬之成名作
神探鐵膽 特麗七彩
全部動作打鬥！

總統・大華・皇宮
即日獻映 絕頂瘋狂大喜劇
瘋狂科學家 七彩
今請早 滿堂春色（七彩） 珍芳達主演

麗華・東城・快樂
老幼咸宜 百看不厭 2.30 5.20 7.30 9.40
柯德莉夏萍
奇謀妙計女福星

新華・豪華
第十七天・映期無多
保羅紐曼・施娃歌仙娜
假將軍 大通車 神僊
明天早場 黑煞星橫七洲洋

東樂・麗都
今天盛大獻映
李香蘭 池部良 八千草薰 聯合主演
白蛇傳

皇都・皇后・麗聲
皇都最後今天 2.30 5.20 7.30 9.40
鐵金剛勇破火箭嶺
麗聲 皇后 仍映
皇都獨獻明天 2.30 5.15 7.30 9.45
巴黎春戀

樂聲・新聲・國華
全綫爆滿 激烈戰鬥 七彩鉅片
百戰神鎗
百份之百動作！

刊廣告請撥電話：七三零七零八

地底火車網切合交通需要
但對小輪電車影響甚大
該長期計劃耗資卅四億元

【本報訊】地底電動火車網似係本港未來交通問題之唯一答案，但對小輪與電車可能影響甚大。

一位小輪公司經理，評論集體運輸研究報告稱：「一條地下渡海火車勢將兇殺乘客小輪，而祇能變成觀光之古董。」

天星小輪公司總經理霍士傑稱：該公司領正爲焦慮地等待政府對該報告之反響。

電車公司總經理西蒙稱：「如這路如是擠迫，地底火車成爲必要，而收費又相同，則余實難看到電車仍能存在。但吾人必須緊記，吾人所言者係爲十七年或廿年後的事。」

但渠謂：渠相信，九龍方面火車應獲優先，並謂，加專利權被收回時，公司當有權要求獲得鉅額賠償。

九龍巴士公司執行經理杜遜稱：但不以爲地下火車能阻九巴之發展計劃。「事實上，減少若干程度之交通擠迫，能使吾人之工作較爲容易」。

渠謂：「自然吾人須將擴充計劃配合地下火車之建築。吾人須將若干巴士綫與巴士站及火車相連。但一如倫敦及其他有地下火車之大城市，巴士服務仍十分需要，特別是較短之途程，與及離開火車綫之地方。」

杜遜相信在港建地下火車較其他爲廉，因勞工較平，及已發展加强建築物地基方法，因而很少需要拆卸。此外，掘隧道之問題亦較少。

渡海隧道公司發言人白拉遜稱：地下火車路綫與該公司之路綫不同。火車路由中區至尖沙咀，而渡海隧道則由銅鑼灣至紅磡。發言人謂某一時期，兩路綫會考慮合併爲一，但發現技術上不可行。

香港總商會斯德稱：如此浩大之建議，其中自有困難。但爲免香港爲汽車所扼殺，必須有所作爲。

按：交通專家建議本港政府興建一個四十哩的地下鐵路網，以疏減路面交通擠迫情況，全部工程在十七年內完成，約需耗資卅四億零四百元。

這項長期計劃，建議興建四條分開的鐵路綫，設車站五十個，每半哩一個站，各綫將使用電動火車。火車時速二十里。收費由一角（路程達一又四分之一哩）至一元三角（路程達廿哩）。

第一條鐵路綫，將由港島上環街市起至觀塘。鐵路通過一條海底隧道，北上彌敦道，然後經九龍塘與黃大仙至觀塘及馬游塘。

第二條鐵路綫，將連接中區與荃灣。該綫由海軍船塢起，經海底隧道至尖沙咀，通過九龍及荔枝角北上。

第三條鐵路綫，將由堅尼地城沿着港島北部海岸至柴灣。

第四條鐵路綫將由尖沙咀至沙田，中途經紅磡、土瓜灣、啓德、慈雲山及鑽石山。

專家在報告書內，建議採取六期發展計劃的方式，目的在一九七四年內啓用第一段路綫，最後一段路綫則在一九八四年啓用。他表示：「要達到這個目的，必須在一九六八年開始進行詳細計劃與設計，一九七〇年動工興建。」他表示：「假如本港沒有地下鐵路，亦沒有一條適宜的道路系統的話，則對於市民與貨物移動所造成的擁擠及阻延，會使香港的經濟受到破壞性的影響。」

但是，政府目前對該報告書的計劃並沒有明確的態度，輔政司祈濟時昨日在立法局會議中提出警告：渠報告書指出此項計劃估計需款逾卅四億元，亦即是在長達十七年的建築期內，每年得用款二億元；這是一個極爲龐大的數字，雖然此項計劃甚有意義，政府當局在考慮施行上述報告書內的計劃時，應注意經費來源的問題。」

入口商向外地購貨恢復增加
轉口貿易再見旺態
航運活動暢旺帶來循環利益

本港各行業入口商向歐美日本及其他地區訂購貨品開始恢復增加，顯示本港工業生產蓬勃，轉口貿易漸復重振，加以本地消費逐漸好轉，因此各行業入口商向港訂購貨品漸有信心。

據銀行界人士透露：由本週開始，香港各行業入口商向銀行開出信用證訂購貨品已有逐漸增加的趨勢，另外有很多貨品是循押滙方式輸入的。現時訂購最多的貨品，計有棉花、羊毛條、棉紗、布匹、人造纖維、混紡衣料、塑膠粒、電器材料、各種金屬製品原料、化學工業原料、染料、皮革、小麥、洋紙、油脂、橡膠、白米、麵粉、砂糖、海味雜貨、文具、西藥、用品、鐘錶、電器、百貨日用品、衣着品、夏季洋服衣料、女裝衣料等。

銀行界人士分析：在本港各行業入口商向外訂購貨品逐漸增加的原因，第一、各類型工廠陸續接入大量新訂單，工業生產蓬勃，工廠需用原料增加，亟須向外大量訂購，以待今後幾個月應用。第二、中共內部的混亂情況仍然嚴重，無論農工生產及交通運輸均受到嚴重打擊，又因爲煤斤缺乏，很多城市的發電廠都不能充分發電，火車及輪船亦不能正常行駛，於是大陸的農產品及工業品減少的情形又有繼續下去的趨勢，本港各行業商家按照以往的經驗，認爲今後大陸來貨仍難恢復常態，因此向外訂購有關貨品作適應環境而增加，第三、本港局面日益安定，資金供應充足，對於東南亞各綫轉口貿易有復振希望。去年因爲種種關係，本港對東南亞各綫轉口貿易走下坡，特別是去年經過港共騷亂及英鎊貶值的影響，東南亞各地客商向港購辦各地的轉口貨，或透過本港向歐美日本及其他國家開出信用證訂購貨品均告退縮。這種情形，除了印尼、星馬、泰國、菲律賓等東南亞國家之外，甚至日本亦有此種現象，所以說是整個亞遠地區透過本港訂購的轉口性貨品都有全面衰落之勢。但目前除了本港局面繼續安定，資金充足而使有關商家恢復擴展對東南亞各地轉口貿易之外，還有一點更重要的，就是中共已放棄將貨品向東南亞直接輸出，事實上很多中共貨品是無法直接出口的，須要透過本港然後可以轉銷部份地區，中共爲了爭取外滙收入，就不能不恢復利用本港作轉運站。第四、本港市民消費有逐漸恢復正常的趨勢，由於就業情況良好，對於飲食娛樂的消費，以及衣些的添置亦有較往增加可能，故此本港入口商除了增加訂購基本消費的貨品以便今後供應本地銷售之外，對於季節性的貨品之外，特別是夏天銷售的已陸續訂購。

綜合銀行界及貿易界都有欣欣向榮之勢，轉口貿易的重振，對於亞遠地區的航運活動，亦當隨而更加暢旺，其循環性利益是很大的。至今本地的商品交流，相信到了春末夏初，將可逐漸轉暢，今年夏季貨品的正常銷路，生意可望恢復前年的正常發展，還有旅遊事業的發展良好，更有助於本地各種商品交流及飲食娛樂事業好轉。雖然地產物業市情現在尚未有轉機，相信到了第二季，地產物業將逐漸好轉，屆時本港工商旅遊，地產，金融，股票各業齊頭併進，社會繁榮可期。

新聞處長華德稱
保障電視版權
將頒新版權法

【本報訊】新聞處處長華德稱，政府不能阻止麗的映聲轉播香港電視廣播台節目，如果前者獲得無綫電視台之許可。但本港不久將頒行之新版權法將會保障香港電視廣播台之版權，如有未經許可而轉播其節目。

華德處長兼電視管理官，就七萬五千麗的映聲用戶將會收到香港電視廣播台節目事，作上詳述。

渠謂，此項發展係因公用天綫與政府修改現行版權法所引起。華德稱：雖然任何人可以領照裝公用天綫，但非謂准許人將無綫電視台之高頻率訊號轉爲低頻率。但麗的映聲如獲許可，即可以轉播。

華德又稱，麗的映聲未通知政府有意轉播香港……

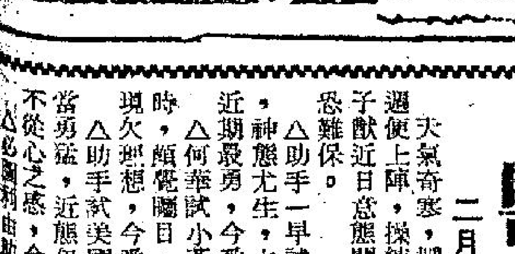

想唱衰「港英」
最好由左記機構大裁員

香港有一間原子粒工廠，裁減員工二百餘人，個個被裁之工人，個個表示滿意，有個也意見，但係港共則下令左報發消息，表示不滿意，大罵「無理除人」。

何以該原子粒工廠要裁咁多員工？

原來自從港共煽動工人罷工以來，搞出大鑊事件，世界皆知，所以不少商家之訂單，改寄到去日本或者台灣，就係怕香港再來一鑊大罷工，或者港共再大掟炸彈之時，影響到工廠起貨也，所以便將一部份定單，改寄去別個地區。

工廠唔夠定單造，自然係要停工者矣，停工除人，順理成章，原來呢間原子粒廠除人，補遣散費多過勞工處所規定者，唔怪被裁減之工人，個個表示滿意，冇人有半句意見也。

原子粒工人係受過訓練之技工，並不如能工之左仔做者，東家唔打打西家，失業之後就有人敢僱用，所以被裁之原子粒工人，個個完一筆遣散費之後，……有咁好氣矣。

何以港共又要借題發揮，話二百幾原子粒工人失業，「唯港英是問」，又話係港英迫害結果。

左報咁講法，被裁之二百幾個原子粒工人笑落大牙，何以左派報紙忽然熱心得咁淒涼。

老夏可以指出，港共下令左派報紙，擴大香港之失業問題，目的係將港英唱衰，作爲煽動材料，但係選擇呢件原子粒廠裁人事件，實係無法煽動得成功也。

如果港共要唱衰港英，老夏有個現成辦法，祇要港共下令，將所有大陸百貨公司、左派銀行、左派戲院……之類單位，來一次大裁員，不妨裁去百分之七十，呢批被裁之員工，既不發遣散費，又不發補薪，則呢批打工左仔，自然一齊大鬧特鬧，到時，港共叫佢地唯港英是問，呢批左仔曾經替港共掟過炸彈，或者貼過大字報……總之係有功勞，但係有功勞都被開除，又冇錢補番，一定會嘈喧巴閉，搞出事者也。

港共目的，就係要港英發生麻煩，係要唱衰香港，所以芝麻咁大件事，亦作到大大爲止。

但係唱衰港英之事件，可遇而不可求，如果港共真係有心與港英過唔去，則實行用食砒霜毒狗之辦法，自行將紅色資本機構之職工，大力裁減一番，咁樣既可以唱衰香港，又可以「大批失業工人」，又可以「……」。

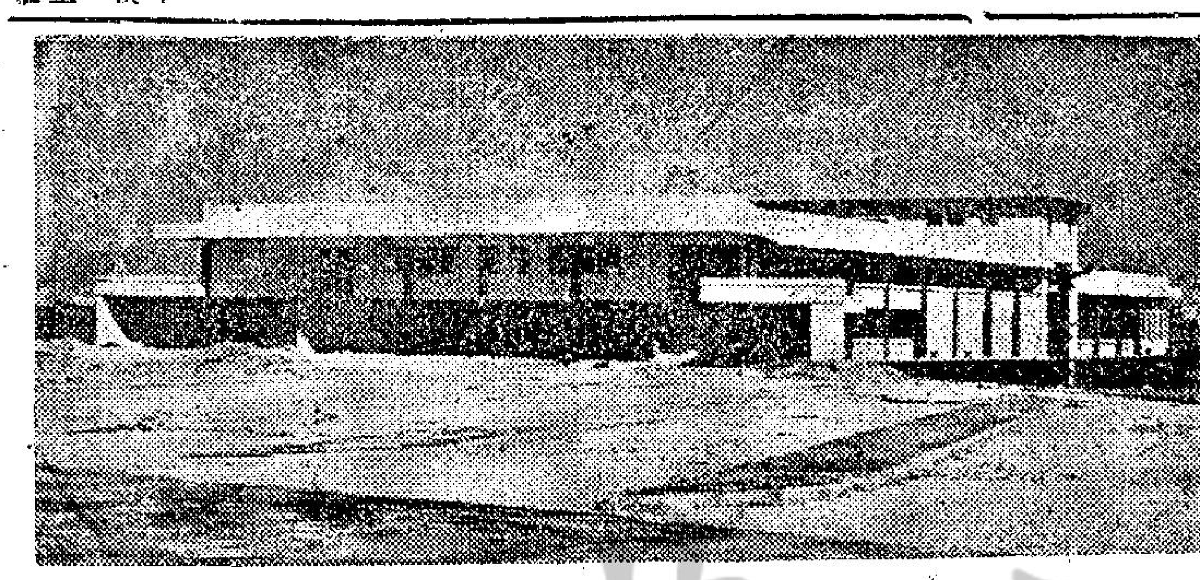

現已建築完竣之灣仔新碼頭 外貌。

去年各國電影在港
卅六部被禁映
理由是政治、太色情、太殘暴

【本報訊】去年各國電影有卅六部被檢查處禁止放映。

據接近檢查處之消息，禁映原因係因政治、太色情、太殘暴。

去年共有四七四八部影片送檢，四六六七部完整通過，四十五部刪剪後通過，三十六部禁映。同期內，本港拍攝影片有一百七十一部送檢。

去年有十九次上訴，覆檢後有六部獲通過，七部刪剪後通過，六部駁回。

據新聞處報告，去年三月底止全港有影院九十九間，比上年度多十一間。

又由一九六六年四月一日至一九六七年三月卅一日，送檢影片三〇六〇部，上一年爲二七二一部。同期內粵語片送檢爲一百一十一部，比上年之一四三部少。但國語片則由四十部增至五十六部。

貿易發展局披治指出
英國人購英貨
乃屬近視政策

【本報訊】本港貿易官員與出口商，對於倫銷英國之「英人購買英國貨」對香港之不利影響，咸表樂觀。

貿易發展局經理披治稱：「此運動勢必失敗。此係近視之政策。」如英國限制其輸入，其他國家亦會不買彼等之貨物。

該局執行幹事柯利芬稱：除非是項運動特別針對香港，否則吾人無須十分就心。如此運動祇係企圖減少其輸入，吾人深知彼等不能自給自足。吾人能使彼等白購置港貨更能取回所值。

渠謂，發展局已去電倫敦辦事處，命其報告是項運動計劃。

出口商會副主席承認，英國多數顧客基本上均非親香港，但喜購港產，因其價值較廉。選購港貨純爲經濟，因英倫人士窮困，或者說被人使之感覺窮困，因而彼等購買較廉貨物。但香港之奢侈品亦可能受到影響，諸如綉珠之毛衫。如買家有任何減少開銷之舉，將爲此等項目。

獅子山現代書畫展
觀衆擠擁展期一天

【本報訊】獅子山雅集主辦之現代書畫展，原定今日閉幕，但因日來觀衆擠擁，決定展期一天。此次書展，佳作如林，其引人注目者，有林建同所繪台灣橫貫公路太魯閣之四巨幅聯屏，張大千及黃君璧南大畫壇宗匠皆題詞讚賞，備極推崇。梁翰衡人梁伸憲所繪之「枯木逢春圖」，以國畫筆法寫現代畫題，尤爲別開生面。粵劇女藝人梁素琴，此次有三幅山水畫展出，筆法酷肖王石谷，儼然大家，見者無不稱異。據觀賞者言，假以時日，必爲中國藝壇放一異彩。梁書傳所作隸書甚爲社會名流欣賞，其所書「紅寶石雅集有緣」一幅，已爲建築界聞人梁鳳邦認購，另一隸書條幅亦已爲百貨業巨子張兆棠定下。其餘書畫已被認購者亦爲數不少。

勞工處長在立法局透露
新訂勞工法案
旨在改善勞工生活

【本報訊】貿易發展局發言人稱：擬議中之各項勞工法例，可能遭受所協助之人士反對。但他說：任何旨在改善工人環境之立法，自然值得支持。他又與工人及其它工廠中人士談話，顯然彼等對其中若干爭之實行不大滿意。最大之原因爲金錢。

該發言人指出，從工人眼中，如法例影響其收入，則彼不對。他又說：「余之印象爲，大多數工人並不認識所議實行者爲何。」

港九工團總工會秘書馮添潮稱，給予更多更大保障之勞工法例久已應實行。他說香港勞工法遠比遠東許多開發國家及開發中之國家落後。

棉業總工會主席亦同意馮氏之說法。

此外，勞工處巡視工廠之官員正注意新蒲崗之若干衣廠，以其不准女工有星期日不替新休假。依法，女工須每星期休假一天。

據報，若干衣廠設有替工，遇勞工處巡視時即命女工離開。

由於勞工官員人數少，故不足以有效地執行此法。

勞工處長施亮樹，昨日在立法局會議中，透露新訂勞工法案，其要點在於改善本港勞工法例，加强勞資雙方關係。

計劃改進勞工與資方間的關係中，包括勞工薪金、疾病醫藥、假期等方面。

關於非法罷工及關廠的糾紛，勞工處長表示將於本年內設法制訂一永久性法例，代替現時每年必須延長有效期限的非法罷工及關廠法例。並計劃增設一機構，以處理無意自動和解的勞資糾紛。

灣仔新碼頭
下月可啓用
往佐敦道及紅磡

【本報訊】灣仔新填地之新小輪碼頭，業已完成並將於下月啓用，作爲灣仔佐敦道綫及灣仔紅磡綫合用。

新碼頭經已于去年移交與油蔴地小輪公司，內部裝修工作已完成。但直通碼頭之新路尙未工竣，相信非俟下月不能使用。碼頭外有的士停車場及巴士站，中華巴士公司已決定將八號及十一號終站遷往該處。

新發明電子石英錶
零件或將在港製造

【本報訊】本港電子工業可能成爲新發明之電子石英手錶中佔一角色。

瑞士鐘錶工業新聞中心駐經理魯是利稱：「余了解購買香港電子配件之人對港產十分滿意。」根據香港工業總會與瑞士手錶廠商聯會之協議，石英手錶所需之零件，可能會在港製造。

據悉：全球最準確的電子石英手錶，現在已由瑞士鐘錶工業之電子計時科學研究中心設計成功，此爲一項計時科學的輝煌成就。

電子石英手錶的外貌與普通手錶無異，但其機件則以石英水晶代替普通錶所用的擺輪與游絲，且構造十分堅固，能抵禦震動、溫度變化、潮濕空氣及一切外界環境的影響。

電子石英手錶，於最近參加瑞士紐察德天文台第一〇二次國際精密時計比賽，以突出之性能，創立了一連串之世界新紀錄，而成爲目前最準確的手錶。

該錶的研究中心爲使本港人士對該錶有所認識，特於昨日在瑞士鐘錶工業資訊中心招待記者，介紹該錶的性能與特點。

康福旅運社
春季遊台尚有餘額

【本報訊】本港康福旅運社一向以辦理台灣、日本遊覽團著，最近舉辦之「春季台灣環島遊覽團」，一切出發手續，早已準備就緒，依期於十八日出發。該社素於編排旅程，節目多采多姿，有聲有色，享受豪華，沿途專員照料，經驗豐富，服務週到，遇日蒸多参加該社主辦之「復活節台灣渡假團」，及「日本觀光團」者，甚爲擁擠，愛好旅遊人士，有意於復活節假期遊寶島及東瀛者，宜速往中環萬宜大廈（國賓酒店側）地下，或電二三四七九、二二二五六八及六七七六八、六七七四二四七接洽，以免向隅。

快樂旅行社主辦
日本台灣度假團

德輔道中五十一號其昌人壽大廈四〇五室快樂旅行社有限公司，自擴充九龍分社以來，爲應復活節假期，特別舉辦日本、台灣櫻花節遊覽團，盛大招待各界參加旅客，由該社經理親自領隊赴日，食宿均第一流，酒店夜總會豪華享受，遍遊日本九州，欣賞富士山雪景，並可在台灣停留，暢遊寶島風光，全程只收港幣一千九百九元，享受豐富，收費最平。該社並代客購買各國廉價機票及美國旅行支票，免費代辦入台證，持有入台證特價優待，欲得快樂享受，請到下列地址報名：香港德輔道中其昌人壽大廈四〇五室或九龍彌敦道東英大廈二〇七室電話：Ｈ二四六〇六、二四六九八、Ｋ六六三九八三、六六四三八八。

菁華中醫學院
十九開課
即起招生

灣仔馬師道國民大廈四樓菁華中醫學院，乃本港三年學制之中醫全科學府，開辦已歷十五年，近以寒假屆滿，下學期定本月十九日開課。聞該院一、二年級尙有餘額數名，現已開始接受新學員入學，有意者可向馬師道國民大廈該院，或北角英皇道三二一號星冠大廈華華行秦章報名註冊入學，額滿即止。

新圖仍勇健
豐利近態佳

二月十五日．星期四

天氣奇寒，欄邊客多裹足，出試尙多，且新馬較少，下週便上陣，操練更覺認眞了，新過檔者有美輪高立培，郭子猷近日意態闌珊，早課少試即止，騎師冠軍寶座，今季恐難保。

△助手一早試全家福，疾馳半里，直路衝刺，相當勁强，神態尤佳，火氣旺盛之極，以早課評價，本季以來，以近期最勇，今番爭六化郎，雖屢欠理想，仍應謹防。

△何華試小英雄，六化郎快試，神態仍旺，緊纜過直路時，頗覺矚目，此駒近況，實在勇點，上賽因對手强而表現欠理想，今番改爭短途，應有較佳表現，注意可也。

△助手試美國生菜，六化郎快試，疾馳過直路，氣勢相當勇猛，近態仍佳，但運番表現，似嫌班次稍高，頗有力不從心之感，今番路程較合，且看又如何？

△新圖由李家强出試，的六化郎，不出則已，出則驚人，率由馬僮牽引在馬房灣起步，神態仍活躍，較前大勝，五化郎時不追多讓，不過，勝後即蟄伏至今，早課亦疏見，原因莫明，今番突參戰皮亞士杯賽爭任運財，惹人憧憬，值得密切注視其動態。

△百勝郭子猷試一里，從容走勢，綽有餘裕，雖未及上季勝時水準，但較之上賽，則見進展，今番路長更合，重振可期。

△何國英策擁羅門王，彭利來策力搏，同跳六化郎，擁羅門王一鬆而去，口勁奇大，騎者拉到趕腰，仍見沿欄快走，節節搶先，轉入直路時衰，但見避出，但拉更再上，仍有餘力，且口重如故，騎者拉得吃力異常，此駒突然有如此旺盛火氣，奇怪之極，今後動態，宜密切留意。

△助手策閃電天，蘇國仁策豐利，同跳六化郎，閃電天貼欄快放，豐利跟貼，直路爭持，豐利雖較閃電天勁强得多，尤其態雄壯非常，惹人好感，近態當在大勇，今番如在欲路爭逐，是一匹可畏的奇兵。

得意香烟暢銷
加出硬盒新裝

【本報訊】「食枝得意，認眞得意！」美國得意香烟上市以來，由於烟味香醇，適合廣大人士口味，加以裝璜名貴，售價普及，故暢銷情況，認眞得意，連著名影星蕭芳芳小姐，亦引述得意名句：「食枝得意，認眞得意」不已。

得意香烟爲酬謝得意顧客，日來運到硬盒新裝上市，售價亦爲每包八角，方便各界人士各適其適，隨意選購，大家得意。（圖爲著名影星蕭芳芳小姐與硬盒新裝美國得意香烟）

新聞對金市利好
英鎊價欣欣向榮

英鎊見高價二•四一一七，倫敦賬鎊，及告老士同價。

歐洲金報三五•一九五（入價升）——三五•二一（乙式）。倫敦金價二九一司令十便士點七五（跌）。

電鈔價，照行情來睇，應該徵順，但在供求上來睇（市情），則或可能續見平穩。

迄九時半，Ｋ金市仍未開盤，昨市（十四日），開二八三•一二五，最低二八三，最高收市價二八三•二五，好淡友均有平息之利，但全日市價，卻都在二八三外盤旋，全日差幅祇得點二五，牛皮程度，係英鎊貶值後（一九六七年十一月十九日後所初見。

今市利好新聞，有：㈠美蘇軍艦，在北韓海域對峙，㈡越美軍增兵，及㈢中共擊落美機等等，此係一般普通炒友睇法。

工商晚報金鈔報價
民國五十七年二月十五日（星期四）

K金價	283.25
易水	13.00
普旗	6.055
大旗	6.0575
美電	6.0675
滙天單	6.06
加單	5.575
日元（每萬計）	159.125
宋紙（每披索計）	1.445
大坡	1.966
細坡	1.961
正啤（每百元）	57.50
葡幣	.98
正鎊	14.52
澳洲元	6.80
泰幣（每百元）	28.90
台幣（每千元）	147.00
貿紙（每千元）	35.00
瑞士金價（每安）	35.21美元（升）
倫敦轉賬鎊	2.4114美元（漲）
告老士	2.4114美元（漲）
倫敦金價（每安）	291司令10便士點75
歐洲金價（每安）	35.195—35.21美元（升）

（早九時半報價）

週年大賽馬三天
分場表公佈
八項錦標分排在三天舉行

週年大賽馬定二月廿四日，三月二日及九日三個週末舉行，馬匹報名於昨午止截，馬會隨於昨日下午五時編定公佈，由於報名馬踴躍，原定賽卅二場，現改爲增賽至卅四場，頭兩天每日賽十一場，尾天賽十二場，均分上下午舉行，頭兩天每日在正午十二時開跑，第三天則……

據馬會公佈：㈠第三班一哩一七一碼之鐵行盃，因報名馬太多，分爲兩場，一組改爲成和讓賽，排在第三天第二場舉行，一組仍爲鐵行盃，排在第三天第七場舉行。㈡第五班一哩分成三組，一場定爲西洋會盃，排在首天第八場舉行，另兩組到定名山光讓賽。㈢第七班一哩……天第一場行舉，限紅牌生參加。㈣第三天三場新馬遺材賽，不設後備，到時參戰者超過十四匹者，董事局有權將多餘者列爲「通天後備」，改撥入另一組出馬不足十四匹者上陣。㈤仍祇設一口，第一場搭尾場，由第二場以迄第二場，則均附設連贏位。第三天則不設紅牌生賽，全由大師傅上陣。

八項錦標賽，分排在三天舉行，報名馬俱踴躍。首天三項：第一班一哩一七一碼，準商會盃，十四匹報名；第五班西洋會盃一哩，報名馬十六匹，有兩匹列爲後備；第七班一哩一七一碼，報名馬有十八匹，其中有四匹列爲後備。次天兩項：第六班婦女銀袋賽，一哩一七一碼，報名馬十七匹，有三匹列爲後備；第二班五陵會盃，一哩一七一碼，報名馬十三匹；尾天三項：第四班皮亞士紀念盃一哩一七一碼，報名馬有十三匹，此爲春季大馬票開彩賽；第三班鐵行盃一哩一七一碼，報名馬十四匹；新馬主席盃一哩，有廿七匹馬報名。

馬會公佈之分場表如後：

首天

第一場 第七班九化郎（騎師杯紅牌生賽）
①愛殺力 ②寶福海 ③奔 ④風流劍俠 ⑤龍驟 ⑥安樂至寶 ⑦萬年香 ⑧友誼萬歲 ⑨快樂天堂 ⑩先得 ⑪新勝 ⑫威能 ⑬智慧 ⑭蓋世美人 後備：晨鳥 寶貝來 飛沙 高陞

第二場 第五班一哩
①愛美神 ②黑旋風 ③寶山 ④金輝 ⑤金玫瑰 ⑥星馳 ⑦高雲 ⑧帝王谷 ⑨神通廣大 ⑩馬公爵 ⑪快樂年華 ⑫宇宙船 ⑬好運天使 ⑭特美驊 後備人之妙

第三場 新馬一哩（第一組）
①仙女 ②奔雷 ③東山霸王 ④高尙 ⑤益友 ⑥閃電 ⑦四金剛 ⑧必勝 ⑨人之靈 ⑩百得 ⑪比你叻 ⑫信用

第四場 第八班九化郎
①多利是 ②得寶霸 ③喜力驃 ④露斯 ⑤幼童 ⑥心上人 ⑦再包 ⑧輝煌 ⑨奇能

第五場 第七班五化郎
①勇勁 ②成豐 ③龍勝 ④我勝 ⑤豐收 ⑥夜遊時 ⑦非非 ⑧吉照 ⑨士露威 ⑩上岸 ⑪勝利第一 ⑫萬應錢

第六場 第一班九化郎（……杯）
①飄來 ②堅橋 ③少女 ④奮門 ⑤金鷹 ⑥金將 ⑦金像 ⑧大將 ⑨幸勝 ⑩濠地卡羅 ⑪百勝 ⑫威特霸 ⑬旺財 ⑭勝券

第七場 新馬一哩
①係咁跑 ②勇將 ③東方勇士 ④時裝日 ⑤飛龍 ⑥快樂軍人 ⑦原始神 ⑧金滿谷 ⑨領寶 ⑩瑞士小姐 ⑪大好 ⑫東方之寶

第八場 第五班一哩
①都得 ②得法 ③醒目 ④寶鹿 ⑤佳利 ⑥士王子 ⑦多利來 ⑧寶馬 ⑨盤利 ⑩雪蹄魔 ⑪泰坦 ⑫驊騮 ⑬精精 ⑭雲飛鹿 後備：及鋒 的確叻

第九場 第八班九化郎
①喜明登 ②蜜熊 ③萬達靈 ④紅天 ⑤皇家寶石 ⑥迷利驊 ⑦雪蹄花 ⑧勇敢 ⑨特美驊 ⑩虎將

第十場 第七班五化郎
①大家好 ②碧琪 ③金安 ④奇士 ⑤勇童 ⑥喜相逢 ⑦靈感 ⑧愛爾蘭花 ⑨眞美家 ⑩好野 ⑪馬當遊 ⑫歡勝 ⑬威望

第十一場 第五班一哩
①雅士林 ②小橫 ③黑美人 ④追電 ⑤驕驊 ⑥飛鳥 ⑦足水 ⑧快活人 ⑨喜力加 ⑩海軍勳章 ⑪[illegible] ⑫[illegible] ⑬立功馬 ⑭展妃 後備飛濤

次天

第一場 第六班五化郎
①精神爽利 ②雄寶 ③晶瑩 ④萬里駒 ⑤幻想 ⑥快樂勇士 ⑦高飛 ⑧奪錦標 ⑨愛樂王子 ⑩奔馳

第二場 第九班一哩
①女娃兒 ②寶貝林 ③神童 ④金必多 ⑤田鷄東 ⑥飛顯 ⑦金馬 ⑧靈芝草 ⑨眞趣 ⑩銀樹 ⑪威懾登 ⑫領見

第三場 新馬四十碼六化郎
①鑽石鑛 ②神采 ③飛勁 ④荷蘭飛俠 ⑤喜得寶 ⑥月球衛星 ⑦眞玩意 ⑧銀鈴 ⑨雪蹄霸 ⑩溫沙

第四場 第六班九化郎（婦女銀袋賽）
①沖天 ②非洲鑽石 ③顯達 ④信心 ⑤福照 ⑥金星 ⑦一枝獨秀 ⑧滿堂紅 ⑨龍驤 ⑩馬亨 ⑪安全第一 ⑫微笑日 ⑬威風 ⑭二澳 後備：小天使第二 保能勝 太平時

第五場 第二班五化郎
①美人魚 ②神魔 ③好希望 ④得意 ⑤明能 ⑥谷中太子 ⑦火箭輪 ⑧泰來 ⑨樂意

第六場 新馬四十碼六化郎
①安家 ②生利 ③[illegible] ④[illegible] ⑤虎跑 ⑥快到 ⑦甜心 ⑧一氣呵成 ⑨三興四 ⑩長江

第七場 第二班九化郎（五陵會杯）
①非洲佳麗 ②得意 ③莊利山 ④寶城 ⑤飛碟 ⑥飛馬 ⑦好收成 ⑧獵人 ⑨幸運齋 ⑩人之幸 ⑪優勝 ⑫悉心 ⑬衛多利

第八場 新馬四十碼六化郎
①百倍利 ②紫盛 ③兩家好 ④金鑛 ⑤美寶 ⑥靈歌后 ⑦過得去 ⑧順利 ⑨大利來 ⑩活神仙 ⑪銀星

第九場 第六班五化郎
①安穩 ②歡童 ③會尺 ④好得 ⑤獎輪 ⑥帝寶 ⑦雨岸 ⑧火花 ⑨特美驃 ⑩鐵寶郎 ⑪多冰雌駱

第十場 第九班一哩
①又一畢 ②追我來 ③好好運 ④綠林 ⑤翠岫 ⑥所羅門王 ⑦萬里驊 ⑧影后 ⑨皆大歡喜 ⑩波斯玫瑰 ⑪莎樂美 ⑫生神仙 ⑬威鹿

第十一場 第二班五化郎
①光亮 ②展都 ③仁仁 ④盈好利 ⑤勁馬 ⑥龍意 ⑦良吉義 ⑧快馬 ⑨盈餘

尾天

第一場 第八班半里一七〇碼紅牌生賽
①愛琴海 ②愛驪先霸 ③再見 ④神箭 ⑤靚女 ⑥一帆風順 ⑦尊嚴 ⑧錦綉 ⑨定心 ⑩好時光 ⑪嘉駿 ⑫新的度 ⑬美辰 ⑭皇冠

第二場 第三班一哩一七一碼
①[illegible] ②藍色尼羅河 ③紅利誕夢 ④勇勝 ⑤萬壽無疆 ⑥金諾 ⑦殺慱 ⑧愉快 ⑨艷陽天

第三場 皮亞士紀念盃第四班一哩一七一碼（大馬票開彩）
①祥發 ②八面威風 ③美麗 ④輝煌星 ⑤亡命徒 ⑥大力 ⑦快活名雌 ⑧鐵騎士 ⑨龍章 ⑩美輪 ⑪滿意 ⑫力博 ⑬新圖

第四場 第四班六化郎四十碼
①美國生菜 ②保得利 ③海上霸王 ④全驥 ⑤快活 ⑥金榜 ⑦衛星 ⑧再勝 ⑨和平萬歲 ⑩驊騮 ⑪紅寶 ⑫赤驥

第五場 新馬遺材賽半哩一七〇碼報名馬廿一匹號碼臨時編定
安家 獵神 係咁跑 百倍利 繁盛 驚驊 鑽石鑛 閃電 益友 荷蘭飛俠 金鑛 必勝 歡樂年華 喜得寶 百得 順利 甜心 領寶 銀星 一氣呵成 雪蹄驪

第六場 新馬遺材賽半哩一七〇碼報名馬廿一匹號碼臨時編定
步如飛 生利 仙女 神采 好準確 飛龍 四金剛 專必利 月球衛星 美寶 人之靈 如意聽 比你叻 大利來 虎跑 活神仙 銀星 大好 三興四 雷鳥 溫莎

第七場 鐵行盃第三班一哩一七一碼
①媚惑 ②生日餅 ③[illegible] ④[illegible] ⑤[illegible] ⑥金手指 ⑦萬好 ⑧飛快 ⑨和味 ⑩銀鎗

第八場 新馬遺材賽半哩一七〇碼報名馬廿二匹號碼臨時編定
奔雷 勇將 安全 東山霸王 兩家好 東方勇士 高尙 時裝日 飛勁 快樂軍人 原始神 颶葉 過得去 夜遊客 佳人 快到 眞玩意 中江珠 瑞士小姐 東方之寶 信用 長勝

第九場 主席盃新馬一哩報名馬廿七匹號碼臨時編定
安家 百倍利 勇將 仙女 鑽石鑛 兩家好 東方勇士 高尙 益友 飛勁 飛龍 荷蘭飛俠 快樂軍人 必勝 金滿谷 月球衛星 驪哥后 過得去 百利 比利叻 領寶 一氣呵成 活神仙 大好 信用 雪蹄驪 瑞士小姐

第十場 第三班半哩一七〇碼
①雅蘭童 ②閒心 ③寶島 ④寧靜 ⑤必博 ⑥好漢 ⑦蘭花 ⑧英偉王子 ⑨秀麗

第十一場 第四班六化郎四十碼
①寶樹花 ②必圖利 ③錦衣 ④飛達 ⑤金鹿 ⑥草上飛 ⑦閃電天 ⑧中爛 ⑨瑞龍 ⑩全家福 ⑪聰明人 ⑫小英雄

第十二場 第三班半哩一七〇碼
①密底算盤 ②安娜 ③大胆 ④典娜 ⑤飛驥 ⑥郎勝 ⑦老友記 ⑧龍心 ⑨小飛俠

這一回：「驚住拆骨」
怕得要死傳奇

自湯秉達被政治部抓入域多利道集中營後，湯太一直盡力營救，根據接近潮州幫的巨頭透露的消息：湯太曾擬聘請律師，向「港英」申請釋放，但事爲一商會會員所悉，加以阻止。

此人在報章上常常見到他的姓名及照片，有大公無私之稱的光頭佬是也。他是愚建築公司老闆，而置身於「商會」會員之列的資格，雖然他的建築公司已奉令結束。年前當南京王陶鑄到北京去升官發財，豈知竟跌個狗吃屎後，接到他的摯友文化部副部長夏衍，透過廣州文化局侯甸局長轉來的一封信，勸告他暫時不要再經營那間建築公司，已立即結束。將夏衍及陶鑄所佔的股份，託由王大亨出面存入銀行；已建的各大廈，則暫時交由中國銀行屬下的僑×地產公司接收。但仍然「僑好賢好」，在商會「也文也武」。

光頭佬以前發了那麼多的物力，東拼西湊，經之營之，建成的成座大廈，雖然時值巳跌，也值得半千萬以上。爲了保存他的血汗財產，他不得不裝成非常前進的姿態。當他聽到湯太要聘律師」的消息，立即差遣他的「愛人」，商會的婦女組的大姐，前往探訪，以她三寸不爛之舌，「說服」湯太。說去「反英」鬥爭「形勢大好」下，不應採取個別行動，大姐並提出「保証」鬥爭勝利，爲期不遠。那時「港英」要釋放他們也來不及，何必操之過急。

另方面光頭佬如私下對他的上將友人說：鬥爭必定有犧牲，只要抓入集中營的人，不屬於「上將幫」，而是本地佬的人，暫時一於「關人」。大排筵席。剛巧商會慶祝「十一」，光頭佬立即通知商會，切不可發請帖給湯太。他恐怕遇湯太到會，不免哭哭啼啼，那時會影響其他會員「鬥爭情緒」，將來不易「發動」。

「若要人不知，除非己莫爲」，光頭佬的指示，不久便流傳到所有商會的會員的耳朶。唇亡齒寒，有不驚之理。他們已理解到商會已受了光頭佬操縱。尤其是潮州幫，更不恥他的行爲，於是羣起而攻之。演老闆以前本每天到會「指天篤地」，現在不敢去了；只在星期六或在晚上，會員不多時到商會的俱樂部打個轉，一付「怕得要死」神氣，同鄉非激約上海人作陪不可，因爲誠恐遇到潮州人，打破頭顱也。

·哈立吉·

都市風情畫
陳林作

如此孝子

癮君子發動吸毒合法化

·丁丙·

美國有數百萬青年人吸食印度大麻烟，美政府今日最關懷一種情勢的發展，是癮君子已展開發動一項運動，使吸食大麻葉合法化。印度在七十五年前曾委出一個研究委員會，調查吸食大麻葉的危機。這種對生植物吸了使人有升仙之感。但該委員會研究後，建議應加以調節而已決禁絕。今日在美國有此癖好的人，也是以此理由要求使印度大麻葉合法化。新的一代「時代青年」要求廢除吸食印度大麻烟的禁令，各州及聯邦法律規定對於藏有或吸食大麻葉，懲罰甚重的。

妙在倡導對印度大麻葉解禁的是兩個有相當地位的人，一個是前哈佛大學的教授李爾利醫生，他認爲此毒品比不上酒精的害處及危險；另一個是美國食品藥物局主持人傑士高達，他更駁斥吸大麻烟會變爲道友的理論，他解釋說：「當然多數白麵鬼亦吸印度大麻烟的，但是道友亦飲鮮奶，我不以爲這是有任何關連的證明」。

這個有社會地位的人，認定今日的社會應該可以接納酒精與印度大麻烟的。可是現行法律，藏有大麻烟則惹得一身蟻。印度大麻煙後果影響威脅仍是未知的，科學界亦未能鑑定。

他的論調受到美國醫學界及中學受到傷害，年青學生聽到不負責的話，放胆吸食印度大麻葉。對於毒品毫無認識，的查詢專家駁斥，指他要求他辭職，因爲他的言論已使全美國的大專學員……田納西州共和黨議員丹佳簡杜爾，指出他的言論「絕不可寬恕」，促請國會著他辭職。

據悉在若干州的法律，藏有印度大麻葉的向青年人出售，可能判處死刑，聯邦法是藏有或使用大麻烟，判入獄二年至十年，出售大麻葉可最高判入獄四十年。但是吸癮風氣太盛，除了民間之外，亦容易找出十萬個吸食印度大麻葉的官兵。最得人驚是在越南服役的五十萬大兵，估計百分之八十五會吸食大麻葉。推動使印度大麻葉合法化，有些眉目了。加州、紐約州、麻薩諸塞州、密歇根州、俄勒岡州及羅德島州，均準備採取立法行動，放寬或廢除「反大麻葉」的法例。如果沒有甚麼大阻力，說不定不久將若烟仔，印度大麻葉，會與威士忌或阿司匹靈之合法化呢。

轉性

伍師奶一夕看電視新聞片後，色然而喜，告女珍娜曰：歐洲時裝專家稱「迷你裙」已不時尚，今春而後，裙身轉趨較長矣。汝既稱時代女兒，當勿再穿短裙，否則將爲人恥笑。女曰：諾。因向母索巨金，謂將縫製長裙。伍師奶雖「肉痛」，但以女將不再整條肉腿裸露人前，破費加許，在所不計！

數日後，適爲珍娜生辰，伍師奶於酒家大排筵席，款待親友，珍娜稱將到衣店取新衣，將開席始到會。伍師奶與趕席諸太太笑謂：「女兒轉性」。珍娜入席，由席外立即盡座駭，隨聆口哨、嘯叫之聲四起。伍師奶瞻女所御新裝，固爲由胸至膝密封長裙，唯衣料類魚網，內無襯衣，玲瓏浮凸，黑白分明。珍娜且到母前曰：汝日前在電視所見，即此新裝。第熒光幕未能顯出衣料質地矣！母但感天旋地轉，無力置詞。

百鍊鋼

街邊的士司機

·康伯·

當局有意再增發一千個的士牌，現有之的士公司皆表反對。理由：第一唔夠的士司機。雖然政府已經發出一萬三千餘張駛的士牌照，但實際担任的士司機者，祇五千餘人至六千人。其次則係的士生意現在已經唔夠做，再多一千張的士牌照，則變成供過於求，冇咁好食矣。

何以，當局發出一萬三千餘張駕駛的士牌，揸得五千人執業的士司機，攪到當局司機荒？據說：有好多張的士牌係「雪藏牌」，原來好多揸左幾年車之人，都去考番張的士牌，考到之後，却唔去投身爲的士司機，此種雪藏牌之持有人，包括商店職員，公務人員，教師；不少有家子弟，亦去考番，但他並非貪玩，而係諗住一旦環境逆轉亦唔使困死也。尤其打工仔與公職人員之靈感，個的士牌者，亦係開定一條後路，以備將來搵唔到食之時，即投身於的士司機，改行做司機。

另一個的士司機缺乏原因，係不少老前輩揸左二三十年的士之後，已經仔大女大，而且子女亦已成材，不少供到仔女大學畢業，在社會上任高薪職業，但都成個老太爺咁，退職唔揸的士矣。但又唔捨得申請將牌照取消，此種「老爺牌」，據說大大話話有成千張之多。

現在政府既要增發的士牌，的士而有司機荒，攪到有的士而冇司機，又要強迫佢地抽出時間來揸的士，以免車房擺滿的士冇人駕駛。出到徵召的士司機，本來都幾笑話。不過由人想做的士司機而不得，係有人却要被強迫「服役」，亦即係強迫佢地兼職，賺多一份司機薪水。但係目前的士司機不足，確係實情，交通部即使加開夜工考的士司機試，亦難解救急需。如果係實行徵召的士司機呢，個班持有雪藏的士牌者，難免唔講得喜歡，但亦算係追佢都，追到人來。

麻將沿革

……將友……

「麻將」牌是家庭中一種娛樂品。它的起源，是沒有記載。據有些人的考據如下：

明朝晚年的時期，民間盛行了一紙牌，名爲「馬弔」。「馬弔」只有四十張牌，有一文至九文，一千至九千，一萬至九萬。等於現代的麻將牌的筒、索、萬。還有一張「零」，即是如「白板」的祖宗。還有一張「千萬」，即是「馬弔」牌的祖宗。「馬弔」牌上每張繪有永滸傳的人物。三百多年來，四十張的「馬弔」逐漸演變成每樣五張的紙牌，近七八年中又再變爲每樣四張的麻將牌。「馬弔脚」一採三人對一人的玩法，故名爲「馬弔脚」。現今省稱者「麻將」爲「麻雀」的音變，而「麻雀」則爲「馬脚」的音變。

暖氣設備

近日天氣奇寒，銅鑼灣某酒帘並未裝置暖氣機。「女侍」們當然叫苦連天。同時老細規定，所有「女侍」都要穿制服——半露胸的迷你短裙，不得多穿其他。另一方面，顧客從外面進來，兩手冰凍，雖然猛食「凍柑」，此中辛苦，眞不足爲外人道。第七號素稱帘裡紅星，蜜之經，衆所矚目；老細也忌她七分。故此，當此「老細不爲闊下設想」之際，蠢雌推選七號爲代表，向老細提出「嚴重抗議」，聲明若不改善，實行「大罷工」，抗議老細「無理迫害」。

老細陳平遇此工潮，登時手忙脚亂。本來只要裝上暖氣調溫器，則迎刃而解，可是，陳平本錢短少，這所酒帘，也是「生生借借」，那有多餘金錢購買數千元的暖氣機？因此，傷透腦筋。

大班阿坤，素有師爺之稱，今見老細遇此難題，自告奮勇，願意爲老細設計折衷辦法，以報「知遇之恩」。翌日，酒帘門前，出現另一廣告牌，聲明有「暖氣」奉客。原來所謂「暖氣」，不過是暖水袋一個，女侍每次坐檯，均須携帶暖水袋，顧客若想有「行動」，先請暖手一回，否則，恕難侍候。蠢雌見老細出此策略，也不爲已甚，工潮也就平息。

有人說起暖水袋，對女侍們實有百利而無一害：第一「細鐘」歷時僅五分鐘，顧客暖得手來，進襲的時間不多；而女侍也在「談話」中賺錢，實有「大塵」之風。第二，女侍此後不須食「凍柑」，不虞冷壞。

復仇者

迷幻曲 飛花

掘金娘子抓到「冤大頭」，對他的腰包，報仇咁報。她一笑一顰，目的不過盡量榨取他的鋼鈿；一些買賣婚姻的夫婦，何嘗不是如此。甚至另有目的的小姐，她「交朋友」的標準，也是這樣。她們的四季衣裳，珠寶首飾，既有奉獻，不但「却之不恭」，她還會暗示你要「成功」，好像，她爸爸媽媽的生日，弟弟妹妹的考試及格、升班等等。就得「好自爲之」。於是，你的錢包，眞的跟她有仇了？

最近巴黎介紹了一套套裝，名爲「復仇者」，可說入木三分。名字棟得眞不錯，女人身上的時裝，對男人的錢袋，名符其實「復仇者」！

粵菜滬菜「菜」有別

洋場雜拾

·過來人·

有些外省人，會這樣說：宴會時，常會選擇廣東菜……」底下的話寫出來，外省館子的老闆們要不高興，怎麼上海人可以話低上海菜。此則有許多人不明白，從前上海的大宴會請到酒席，亦以粵菜居首。上海菜一向是「小酌」好過「大宴」，最簡單的是不能有廣東菜那麼多花式。上海菜眞正著名的是不過三兩味，粗菜好過細菜。講到酒席，必須原諒上海菜的是「價錢做不高」，同樣等級的酒樓，便宜兩成以上。一桌酒席那裡推板得起幾十元的水潤，此取料上比粵菜低一級。

早年，在半島酒店「翠華樓」的張思流君，就這麼將我說過：「一百二十元一圍的京菜有辦法湊手做，二百五十元的粵菜相當難做。不用拿海味說，最簡單的「菜胆」，而粵菜厨師做起來要分二剪三剪，上酒席的只取「菜胆」。你勤算一碟熬菜的成本，可能貴過「鷄鴨魚肉」一碟。」其時「翠華樓」有粵菜也有京菜，張君這幾句話，自是經驗之談。

我吃粵菜酒宴，往往對「菜胆」的興趣，好過其餘，在外省館子往……

特務頭子幕後策劃
俄女在武漢慘遭紅衛兵蹂躪

·大劍俠·

本美國雜誌最近以一篇小說型式的文章，發表目前大陸紅衛兵鬥爭中，毛澤東的一名爪牙，專以使用毒刑出名，參加剷除異己的秘密工作。

此人名凌勇，年已七十過外，自小學習毒刑秘訣，聞其名者胆爽。他的主要任務是「嚴刑逼供」，其「巴辣」之法，令人震慄。以下是他對一名蘇聯女子施刑的經過。

數十名紅衛兵在武昌市一處碼頭，擄出了一名蘇聯少女，硬說她是一「蘇修」特務。他們一擁而前，用繩子把她兩手反縛在後，它們看來更爲高聳。凌勇目不轉睛地盯着她，好像「飯鏟頭」那樣要噬人的前奏。凌老頭說：「妳將受到應有的懲罰，你應爲你的罪行悔過，我們再行審判得之罪。」

亞莉絲雅纖纖自掙扎，但是，她看到有些男子從外進來，她察覺他……爲了達到侮辱的目的，一些人用手捏她的乳頭，把她的衣服撕至片片碎。另些踢她半裸的臀部，他們扯着她遊行時，她恐懼地解釋說：「我是農科的！」但是，也是無效，無論她怎樣解釋，也是無效。紅小鬼夾手夾脚「綁架」她去見凌勇。

她被帶到一所滿是霉的屋子，滿臉白鬚的凌老頭端坐正中，猙獰微笑。隨後，他走上來伸手到裙子內，她感到他的長指甲，刺痛了她幼嫩的肌肉，先下體最嬌嫩的地方，痛楚難抵。凌勇若無其事地說：「你是反動派特務！」

同時，亞莉絲雅再一次解釋她是學生，證明一個交換學生，可是，凌勇置若罔聞。她那堅挺的胸部，隨着急劇的呼吸而蕩動。事實上，由於雙手反縛……

他們的手在她的身上亂摸，極盡淫褻之能事。甚至使她身體最敏感的部份，同時，她那部由被撫摸而生的痕癢，特別令她酸軟無力。他們的手指佔據她的臀部、下陰，突然地，她的手腕像爆裂地疼痛，那個男子輪流地擁抱着她。

撩起她的裙，做着應該是神聖的事情。未經人道的她，靈魂上由侮辱而產生的痛苦，使她的精神趨於崩潰。大約經過十多名男子的蹂躪，她的心已碎，生已無望，但死亦不能。

因爲她的身體緊緊地用繩索縛着，不久之後，他們在凌老頭的授意下，把她的衣服撕了下來。另一些較年青的孩子們眼睛瞪着地盯着她那紅粉花的肌肉，隨後，凌勇用一支竹籤插在她的身體上，她很劇痛，流血不止，時不感痛楚，但卻不斷地加劇，在她暈了過一次，醒過來時，痛楚仍未稍減。凌老頭繼續施刑，直至她流血及精神崩潰而死。

中外

水銀瀉地

徵笑」：但見到我，唔會講者也。我亦還個禮，叫聲「老劉」。但佢以前在總統，以前同伊云士有一個同行，我話過佢聽，劉老總以前在藝術館，攪學習好夠威者。馬克斯理論，如數家珍；至於佢之祖國農業生產，「基本」上超額完成，即冬瓜收成亦甚好，個個有八十五斤重之類，更加念口簧矣。唔見到佢，我已經唔記得似，現見到佢對我「徵笑」，好似非常消魂。我想，唔係得佢……

邂逅門口，在「毛澤東」之招牌底下，撞到以前拍檔個老友記，但係一名老舊同事，平日好少見面者。我只知道佢之崗位係編輯，至於佢輯乜嘢，我從來冇問過佢，問佢亦唔會講者也。但見到我，即刻點頭「……

兄妹大同被眠 夠晒新鮮

·伊云士·

個老總有一件事，除左被召返國內受清算之文匯報掛名社長外，其他人知道嘅，江秋個個以為佢好，原來佢有個妹，受職嚴……這個屬於乜階級矣。呢間話少講，聽我道來。

民定向東，何時返佢先老公，但講到佢……佢揸起個身，吔佢老公，一時拉住個人，都幾佢好嘢，被窩都乜事……

徵稿啟事

本版繼續徵求以「怕得要死」爲題材文稿，來稿千字以下爲佳。稿酬每千字十元計算，每月結酬一次。惠稿請逕寄本報中外版編者收。退稿請附回郵。

科學性反應
研究性協調的婚姻指導所

亞德

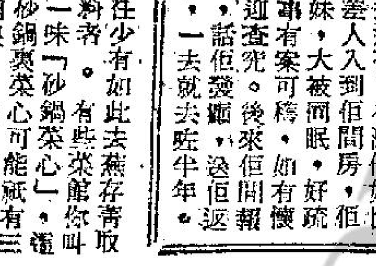

美國的婚姻指導所，並不是如普通人所想像的一般，專爲已婚夫婦或訂婚夫婦而設，它們利用心理分析的辦法，替他們解決關於性的不協調的問題。那些婚姻指導所的工作範圍，廣義地來說：是替男女解決人與人之間的關係所產生的各種難題。常婚姻指導所與申請人晤談後，由四次至六次，便已能協助發生問題而無法解決的男女，找出他們雙方的矛盾的癥結。

但是男與女之間所發生的難題，很多是與性有直接或間接的關係。倘若已婚夫婦，在性的一方面，能夠得到協調，那麼他們很自然地便其情若篤，根本不需要婚姻指導所的協助。因此婚姻指導所的心理學家，遇到了申請人請求協助解決他們之間的，不論是經濟的、感情上的或其他的問題，他們必須首先要查悉，申請人的雙方或單方面，在性的角度去分析，是否能獲得滿足。倘若不能獲得滿足時，到底原因何在？他們更進一步分析雙方的需要和能力。

他們的心理學家認爲，夫婦之間的性生活，必須解釋，要坦白，而且必須在性方面有所了解，更需要生活的自由發展，甚至放縱，而不應加以人爲的抑制。

一個婚姻指導所的檔案中，包括有很多經過心理分析治療後，挽救了破裂的婚姻。例如一名夫婦初婚時，雙方都好，一名二十九歲的太太，申請協助，月前已經申請協助。她說，八年前結婚時，……但是據她太太說，她已很合作，享受到正常的性生活，但是她的丈夫，她從未嘗試過高潮的滿足。她恐怕她本人所患的是冷感症，如此以往，很容易便失去她所愛的丈夫。

但是婚姻指導所的心理專家，經過兩次會見談話後，已認定她的生理正常，因此她能夠獲得高潮。同時那心理專家發現，倘若她的丈夫以手指或其他的方法刺激她的陰核部份，她便產生很強烈的反應。但是自丈夫方面去瞭解他的困難時，心理學家發現她的丈夫非常守舊，發生性行爲的時候，他只肯以他認爲「正常」的姿勢而行之，故他的妻子，無法可以達到高潮。心理學家指導他們轉變姿勢，增加刺激的活動，盡量放縱，果然雙方在性的方面，立刻獲得協調。

尚有戲院廣告刊第二頁及第三頁

歡樂滿人間
甜歌 熱舞 艷麗 豪華
堅成公司大規模製作歌舞片王
蕭芳芳 胡楓 李紅 夏萍 鄭少秋 高烽 區青 譚燕清 容玉意 主演
紐約 大世界 麗宮 金星 金華 金陵 寶聲 美麗宮
下期獻映
監製 關志堅 製片 關志誠
七彩闊幕 導演 蔣偉光

百勝神鎗 PISTOLERO
樂聲 新聲 國華
各報一致好評 全部動作
樂聲 新聲 加開早場
爲金錢殺人不眨眼，報仇雪恨鬼門關！
安樂七彩鉅片
殺得香天地暗 打到落花流水
慕萊廝殺

仙鳳鳴公司 逾百萬港元七彩闊銀幕鉅製
李後主
任劍輝 白雪仙 領銜主演
逾百萬資金製作·逾百萬人次紀錄·逾百萬港元收入·逾百萬觀衆讚譽
李晨風導演 白雪仙監製
太平 環球 國都 新舞台 城 龍城 利舞台 好世界 樂 學生週期 內全綫加開五點場
預售三天門票 敬請留意各院放映時間
第三週 片約十七天 映期無多 欲看從速

總統 大華 皇后 皇宮
總統 大華 今天獻映
蘭克公司 瘋狂大喜劇
瘋狂科學家
新奇發明 五花八門 大擺烏龍
新鮮笑料 千變萬化 匪夷所思
千萬金圓巨獻·全部七彩闊銀幕
維利女時代皇居發火太空箭展然登月，狂度可想！多亞以瘋狂球陸程，見
BURL IVES TROY DONAHUE HERMIONE GINGOLD GERT FROBE LIONEL JEFFRIES DENNIS PRICE DALIAH LAVI TERRY-THOMAS STRATFORD JOHNS GRAHAM STARK
"THOSE FANTASTIC FLYING FOOLS"
皇宮後天加入

新華 豪華 下期獻映
嚇到你跳！ 緊張刺激奇情恐怖
環球公司巨片 特藝七彩
心驚肉跳
看到你心驚肉跳 嚇到你心驚肉跳 丈夫圖謀財害命 嬌妻被嚇失三魄
神秘不可思議
茜蒙·薛奴烈·占士·堅·嘉芙蓮·露絲 主演
GAMES

民樂 今天四場 超映
蘭克公司奇情刺激冒險巨片（二輪價票）
史超域格蘭加 主演
神探救女魔星 七彩闊幕
神勇謀破寺女大倫城 原子火箭機關槍，無堅不摧，前所未見！
下期獻映 孤軍突圍戰
今早改期添場

紐約 大世界 金星 金陵 美麗宮 金華
想開心快快睇滿
順利公司繼續出品 俠校更精彩一倍
怪俠三氣胭脂虎
李紅 白明 聯合主演
新馬仔 譚蘭卿 越演越過癮！
保證料夠味道 笑爆
監製 李浪觀 王風更精心傑作
最佳笑星一埋堆

娛樂 荷李活 京華 黃金 樂都 亞洲 明天加入 眞光
片長整時 二時半 五時三 七時半 九時九 亞洲二時十加開早場
花月良宵 HONG KONG RHAPSODY
何莉莉 秦萍 于倩 邢慧 李菁 陳厚 領銜主演
張沖 魏平澳 楊志卿 馬海倫 彭鵬
最活潑最輕鬆 越映越盛
監製 邵逸夫 導演 井上梅次
邵氏七彩歌舞喜劇

百樂門 新世界 麗斯 金國
今天獻映 羅士香艷懸疑巨片 莎莉麥蓮 米高堅 主演 七夜風流 七彩片上中文
明早場十二點 三嫁二喬
今天獻映 勇戰定江山 全部七彩
今天五場仍映 馴悍記 七彩 片上中文
最後今天 飛鳳奪火龍 明天 虎猛龍威

如刊登本報廣告者請撥電話 七三〇七〇八

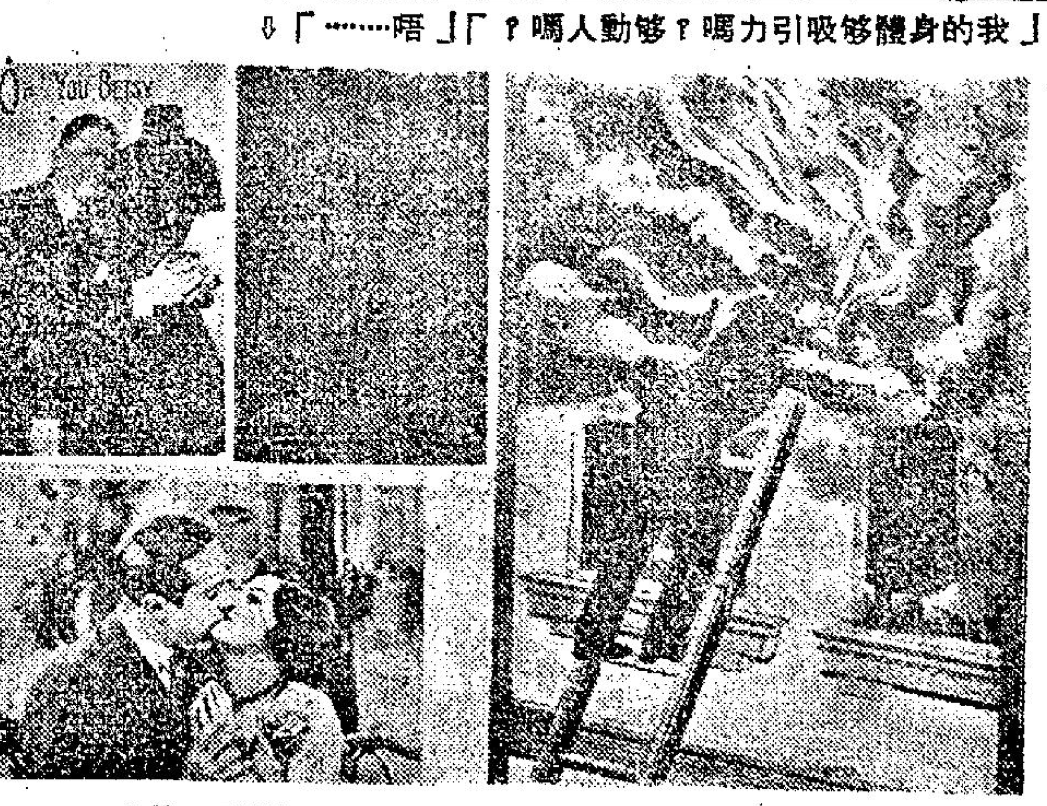

「我的身體夠吸引力嗎？夠動人嗎？」「唔……」

「我的甜心，請妳小心，不要弄亂我整潔的頭髮！」

情勢危殆時，忽然消防員以英雄的姿態出現在窗前，用愛憐的眼光注視着她的一剎那間，她覺得母親的話太多餘了。

「噢！碧茜，妳知道我多麼愛妳？我要妳陪我睡覺……」

他在手在我身上、胸上愛撫一番後，發出滿足的嘆息，使我有點疑惑，難道，男人對「海綿橡膠」亦有興趣？

願天下有情人均成眷屬

情人節談奇異的愛情

·蕙芹·

「愛情」是人類的特徵，在其他動物中，只有極少數種類也具有「愛」的品性。人類從出生到死亡都會嘗到被愛與愛人的滋味，「愛」在多種「愛情」中，自然是以男女異性間，互相傾慕愛戀那種「愛情」最爲動人，最爲多姿多采。古今中外，「愛情」不知構成了多少可歌可泣的故事。多情男女，因此訂下了二月十四日的「聖華倫泰」節爲情人節以紀念男女間神聖的愛情。本年度的情人節來臨了，美國一位著名作家，用諷刺的筆法，配合着幾幅照片，寫成了數段含意極深寓言的記叙，將現世代各式男女愛情描寫得淋漓盡致，讀者們看了之後，或許會作出會心微笑。

㊀佛烈德是一個標準的男孩子，他在學校中的學業成績，永遠是「甲」等，更是一個運動健將，時常代表學校參加競賽，在家裏，他最獲得父母的鍾愛，當「青春期」來臨時，佛烈德也曾動心過一兩次，可是，他的功課實在太忙了，沒有時間去尋覓「戀愛」。雖然，有一次他約了瑪莉去看電影，可是，瑪莉在戲院中緊握着他的手，使他覺得女孩子太先進一點，嚇得他以後再也不敢和女孩子約會。他的雙親，是經營服裝店的，有一天，他抱了一個女服裝模型進入自己的睡房，並對她的母親說：「這模型叫做碧茜，以後，她將睡在我房中了。」她母親聽了之後，亦不以爲意，一笑了之。誰知，有一天她經過他的房間，發現佛烈德擁着「碧茜」，頭埋在「碧茜」的胸脯，臉上還流露着迷戀的神情哩！

㊁當李利還是一個小孩子的時候，他的父親時常叮囑他將頭髮梳得整齊光潔，從此，李利永遠保持髮光鑑人的儀表。他的辦公室，睡房，都擺滿各式各樣的梳子，頭髮膠，鏡子等等。雖然，他穿着衣服只需要二十分鐘的時間，可是，整理頭髮卻往往要花上一個鐘頭，在鏡上，他頭髮的整齊光潔是人所皆知的，他亦以此自豪。有一天，他和一個女孩子墮入愛河中，情不自禁地擁吻，愛撫起來，那位小姐，在陶醉異常之際，不自覺地將手指插進他的頭髮裏，將他那整齊的頭髮弄亂了，佛烈德像殺豬般叫起來，從此，和她斷絕了邦交。以後，他找女朋友時，一個有關節炎的女孩子最好，最好是手部癱瘓的，最後，他終於遇上一個理想的對象，那位女孩子極度欣賞他的頭髮，甚至使她不敢加以觸摸的程度，可是，他仍然不大放心，在他和她接吻時，他還是要將她的雙手緊緊捉住。

㊂那雙手，又撫到這個部位來了，真討厭！每當蒙諾愛撫的時候，娜娜就會面紅耳熱起來，因爲她一直是配用海綿義乳的。她和蒙諾訂婚已三年多了，她常常恐怕自己的秘密會被他洞悉。這一次，蒙諾和她親熱一番後，表示作了深深的嘆息，並且出充份滿足的樣子，一邊吻她的櫻唇，一邊悄悄地問她：「妳喜歡我撫摸妳嗎？我的手指，有沒有給妳極大的快樂？」娜娜衹好慚愧的點點頭，心裡卻在想：「奇怪，難道男人對於海綿，橡膠，亦會感到滿足的？」

㊃普杜拉是紐約市的一個著名的美女，拜倒在她石榴裙下的有幾許王孫貴介，其中，有一個名叫方斯的青年，普杜拉亦最有意思。可是，她漸漸的發覺方斯和她的身體有點碰觸，方斯便像受了催眠似的，緊緊抱着她，也不會多說幾句話，當她問他：「你愛我嗎？」「我夠動人嗎？」他祇會用「唔」的鼻音回答，在「唔」的時候，他的頭仍然緊緊埋在她的胸脯上，他的身子更會蠕動起來。

㊄雖然，吉蓮是一個可愛的女孩子，但她已染上了不良的吸煙習慣，往往弄到床上都是煙灰和煙蒂，她母親時常勸告她說：「明好的女孩子不應該有這樣的習慣，繼續下去，將沒有男孩子會愛上她。」吉蓮依然我行我素，置之不理。有一天，她如常躺在床上，一邊吸煙，一邊看小說，不久，她昏昏入睡，那根香煙掉在地上，燃着了地上的報紙，書籍，火勢很快地蔓延起來，待她從夢中驚醒，門口已被火焰封閉，正在危急的時候，一個青年消防員架起雲梯，在窗外出現，眼中流露着傾慕的眼光，用愛憐的目光注視着她，將她抱離災場，在這一剎那，她覺得母親的話是多餘的了！

魁北克的嘉年華會

人山人海，歡天喜地

·漢松·

（用雪製成的汽車）

假如有人認爲冬季是一個雪域的冬眠時期，在加拿大魁北克市的居民一定會反駁，因爲當寒冬降臨到最低點時，他們會同聲叫出「嘉年華會萬歲」的口號，大家快樂慶祝一年一度的嘉年華會，那個盛會是在每年天主教齋期開始前兩個星期舉行，今年是在二月十四日，星期三。歡笑，歌唱和舞蹈及用雪製成的各種模型，象徵那個愉快的慶祝會，最熱鬧的是在市內舉行的大巡遊，包括有樂隊，花車和穿着美麗服裝的婦人，浩浩蕩蕩巡遊那個古舊城市的各大街道，隨處可以見到雪製成的各種模型，其中以雪人最多，青年男女喜歡一雙一對的，乘坐配有響鈴的馬車，他們用皮裘來遮身保暖。今年魁北克的嘉年華會恰是在聖華倫泰節又名情人節那天開始，情侶們無疑會覺得更加高興。

在住宅區的各門前或空地上多有各種用雪製成的模型，各戶主曾費不少心思想出新奇的花樣，以炫他的鄰里，在夜晚各處都放亮彩色燈光，街上遊人如鯽，他們都露出笑容，表示出親愛和溫暖的氣氛。

魁北克乃魁北克省的省會，這個可愛的城市在聖羅蘭士河畔，居民約二十二萬五千人，他們差不多全屬法國殖民的後裔，故法語是當地的通行語言，當地人有一種特性，他們做事從不草率，也不搶快或苟急，並不表示出他們懂得享樂，領略人生的樂趣，所以他們慶祝嘉年華會也撥出很多時間，備有各項精彩節目，更要使得最大成功，但是他們也經過很久時間來籌備。他們在早上一年的十二月中旬，選定一晚做「點燭之夜」。熱心的嘉年華會籌備人員，沿門逐戶兜售一種特別的洋燭，戶主在買下後，即將燃點，假如火的顏色會變，他知道是中獎了，可得到一張領取獎金的紙條，最高獎額是一萬圓。這是募款捐助嘉年華會的其中一個辦法，在去年的成績，除了支出獎金和其他雜費之外，還得十萬圓的收益。

其他的籌備是縫製衣服，製造巡遊用的花車和各項節目的彩排。日子來得近時是愈加繁忙，魁北克市民喜歡講出這一句話：「要看齊嘉年華會的話，除非將一個人分開做三個人。」他們的話是對的，因爲有幾面具的舞會，化裝舞會，日間和晚上的大巡遊，音樂會，街上跳舞，溜冰比賽，跳木桶比賽，摩托雪車比賽，狗車比賽，冰地摩托車比賽，冬季跑車比賽，滑雪賽跑，差不多各種在雪地上的遊戲都應有盡有。

最受大衆歡迎的是冰地提球比賽，在魁北克的人愛好這種球賽，正像美國人愛好棒球和歐洲人愛好足球一樣。但是在魁北克的嘉年華會舉行的冰地提球比賽是最有特色的，是兒童比賽，他們都屬於在美國北部和在加拿大各地的精幹球隊，在去年參加比賽者共有二十四隊，曾吸引觀衆十八萬人，有極精彩的球技表演，最難得的是每一個球員的年齡都不超過十四歲，魁北克人認爲在嘉年華會舉行比賽，是特別有意義，表示鼓勵和栽培後起之秀。

在加拿大北部的獨木舟比賽，久已馳名，在冬季時期，祇有獨木舟可作在聖羅蘭士河的交通工具，所以在魁北克嘉年華會舉行的獨木舟比賽是最惹人注意，觀衆結聚在岸上觀看，在這個時期行舟是相當危險的，若非有經驗的人都不敢嘗試，凡在中途被迫要放棄比賽的人，都要由政府的破冰船來救護，否則就被困在冰雪中。

魁北克市民會覺得他們的嘉年華會很快就溜走，其實那裡有兩個星期的長久時間，但要知道，快樂的日子總是覺得很快過渡去的。

尼克遜的牢騷話

·孟之·

有意問鼎下屆白宮主人寶座的尼克遜，最近還發了項演說，其中有幾句話，確具見地。他說：自由世界的人口達二十億，美國祇有兩億人口，但前者卻靠後者出錢出力，爲其作戰。美國祇能助別國抵抗侵略，而不能代別國打仗。

聽尼氏的話，可以想像到他是滿腹牢騷。就事論事，尼氏的牢騷殊值同情。美國在二次世界大戰以來，對盟邦的援助，數如天文，其負担之重，歷史上從未有過。若干國家的戰後復興，可以說完全是靠美援而獲致，其中特別是日本與西德。共軍侵韓時，美國一馬當先，領導其他十五個國家，出錢出力，抵抗北韓的南侵。「聯軍」雖是在聯合國旗幟下作戰，誰都明白美國纔是主角。現在的越戰，又輪到美國出錢出力，美國青年鮮血，流遍南越前綫。如果共黨再在他處發動侵略戰爭，美國豈不是又要出錢出力？像這樣永無止境的爲別國打仗，美國即使富甲天下，也會感到「周轉不靈」。

由此而觀，中華民國這個朋友，應該是美國許多盟邦中的最明大義的。我們一再說過，如果與中共作戰，不需要美國子弟流血。因爲復國之戰是我們自己的事，不能要求美國出兵。這種光明磊落的立場，纔算是美國的知己。一味靠美國打仗，此種倚賴觀念應及時放棄。

人海傳奇

脫衣舞院的命案（三）

——他是一個警探，本擬在家中休息，突然接到電話，知道發生了命案……

謝莉說：「在一個月之前，洛基把這個女子帶到這裡來，他說她是一個非常可憐的女子，而且，她的一切，又是那麼整潔與好看，因此，他又說那些男子是一定會非常歡喜她的，結果，我把她招待下來，不錯，她是一個相當不錯的女子，一切都進行得那麼好。」

「然而過了沒有多久，她的老頭子出現了。不過，老頭子出現了，也是沒有甚麼事情的，糟的是今天晚上，她的老頭子與洛基是一起出現了，他們是一起到了她的房間裡面去。」

「我以爲他們三個人在那裡，一定是討論一個重大的問題，因此，我便不叫別的客人去騷擾他們，可是，十分鐘之後，我卻聽到了一聲巨響，就是這個女子出現了。不過，她的老頭子出現了。不……」

中拿着獵斗，不但是打死了洛基，而且更是打死了她的老頭子，另外，她手中還拿着一把手槍，我一看就知道那把手槍是屬於洛基的——他是時時喜歡在別人面前炫耀這把手槍的。」

「後來怎樣呢？」我問道。

「後來，她用那把手槍來向我瞄準，因此，我祇有迅速的跑了下來，」謝莉說。

說到這裡，謝莉氣喘不已，過了一會她又說：「由那個時候開始，她便是一直躲在樓上，再也不肯下來，她一直說，希望別人能夠殺了她，她絕對不想再活下去。」

占美這時走了過來，站在我的後面，我又遞了一枝香煙給他，另外，我又對謝莉說：「關於這件事情，你是不必害怕的，我們是一定可以應付這件事情的。」

然而，占美在這一刻中，卻對我說：「喂，丹尼，關於這件事情，你……」

實際上，不用他催我，我也知道是應該趕快辦理這件案子，因爲如果是慢一點，別人便會發現我們包庇私娼的問題。爲了怕這件事情，真的是會張揚出去，我特別調轉頭去，希望能夠找到那個叫華科西的記者。

但是，就在這個時候，我卻發現兩個警察，從警車上面，握着手槍走了下來。

我一見他們，馬上叫他們等待，不可輕舉妄動，不然是會鬧出更大的亂子的，還兩個警察，對於我的說話，倒是非常的遵從。

占美在這個時候，更向他們揮手，叫他們往後退。我對他們說：「如果用催淚彈的話，倒是一定可以把她趕下來的。」

就在這個時候，我見到那個叫華科西的記者，因此，我對於這個傢伙多少仍然是有一點顧忌。

後來占美說，不要急，最好是能夠再給他十五分鐘的時間，也許他可以把她弄下樓來。

·上官寶倫·

萬·花·筒

銀行劫匪冒名行醫 病家出錢助打官司

·紫雲·

去年八月一個炎熱的下午，美國人雷德布朗和太太在德薩斯州駕車經過格羅佛頓鎮時把車停下，買杯蘇打水解渴。雷德布朗久想找個地方自己行醫，到那天黃昏時候，他在該鎮早已牛刀小試，動起手來把青年蘭第烏仙腿上被刀子劃破的長傷口縫好，醫治了另外三個病人，接着有人願意把一間空着的乾貨店給他開作診所，還有人願意把另一座房子給他們夫婦和兒子居住。從那天起，雷德布朗便在該鎮夜以繼日地工作。後來，下述消息迅速傳開：㊀美國陸軍醫生指鎮民康納諾頭部無事，雷德布朗卻在康納諾頸部發現了若干個惡性瘤。㊁雷德布朗發現鎮民巴頓的心臟有血塞現象，巴頓病勢危急，結果則使巴頓逃出了鬼門關。㊂一名接生婦發現格林太太難產後，竟臨陣脫逃，不顧而去，雷德布朗趕到，則使格林太太平安生下第九胎。㊃雷德布朗上門診病，每次祇收酬金五美元。

一天下午，雷德布朗診所的候診室內照常擠滿了人的時候，突然走進德薩斯州的巡邏員會的官員一名。他們掌有證據，顯示「雷德布朗醫生」，實際上名叫佛里迪·布蘭，因爲在路易西納州服刑期間，他曾被派到監獄裡的醫院工作，因而做起夢來，想在某天自己行醫一番。服刑期滿出獄，他轉往田納西州的查達魯加市，進入另一間醫院工作，在無意中取得正牌雷德布朗醫生的証件副本。後來，他再轉到德薩斯州，進入一間精神病院工作，再後則去到格羅佛頓鎮住，冒雷德布朗醫生的姓名開診所行醫。

在格羅佛頓鎮行醫時，他犯了一個自己不知的錯誤，就是被他冒認的正牌雷德布朗醫生定購藥物的製藥公司，跟正牌雷德布朗醫生定購藥物的製藥公司恰好是同一間。

冒牌雷德布朗醫生在格羅佛頓鎮住下開診所之前三年，曾被前妻控告重婚，而遭警方拘捕，拍了一張照片（請見本文大圖右下角的小圓），結果法庭未曾受理。

現在，他被控以發假誓，冒用他人之名行醫和無牌行醫的罪名，而將正式受審。本文所附大圖中左邊的老人湯瑪遜（是曾經由他診治過的病人）和格羅佛頓的其他鎮民，則一致保証爲他聲援，而且競相出錢，助他打官司，一面還發出請願書，要求

生活顧問

彼此未有友誼 小事何必認真

莎莉小姐：

我用非常氣憤的心情來寫這封信給你。希望你在答覆我時刊出這封信，讓她知道我內心實在很憤恨，事情是這樣的。

大約半年以前，我在某雜誌的徵友欄中選擇一位唐小姐來通信，因爲她的愛好和我相同，通信後我們一直談得很投機，有時還交換些讀書心得和對電影的意見等。我們雖然沒有流露過半點私情，但我已是對她非常傾倒了。直至個多月前，我開始提出勇氣，在寄給她的信裡要求和她見面，因爲我實在渴望看看她的芳容。

她的回信還不使我失望，因爲她沒有拒絕和我約會，雖然也沒有答應。她說先要我送一張照片給她，然後她才告訴我什麼時間有空，我當然深信不疑，立刻寄了一張近照給她，並且叫她也寄一張照片給我。怎知道自從這照片寄出後，我一直沒有她的回信，我忍不住再寄過兩封信給她，依然沒有回音，我真是憤怒極了，她竟然用這樣卑劣的手段騙了我的照片，更欺騙我的感情。但更令我生氣的是，幾天前我親自到她的地址找她，那裡的人卻回說沒有這個人，你說這口氣我怎能夠忍受下來。

我對這事件非常認真，下決心要找出事情的真相，但我不知道怎樣才可以查出那姓唐的小姐是誰。照你看，她爲什麼用這個方法來騙了我的照片，她要我的照片有什麼用？幾個月來雙方在書信上親切的談話，難道完全是虛僞的嗎？莎莉小姐，你能夠代我查出她是誰嗎？

薛德民上

薛德民君：

照我看，你的憤怒是屬於情感的浪費，而要查出事情真相也自尋煩惱，不會有結果的。

我一向認爲，由徵求而來的朋友是靠不住的，用紙上培養出來的感情也是太空泛了，也就是說，以你們間的關係，不能說就有什麼友誼，更不必要求對方負什麼責任。因爲據我所知，在「徵友欄」中刊出姓名後，會收到數以百計的來信，如果全部都要回覆的話，那麼可眞忙得要死了，還能夠做其他的事嗎？

你處理態度的認眞是使人欽佩的，但一個人的精力有限，不可能對每件事認眞，我們只能夠對大事認眞，如果對不值得認眞的小事也去認眞，那就可以造成對大事的疏忽了，你以爲對嗎？

我想，大概唐小姐對跟你通信已失去興趣，更不願意跟你見面，所以索性不回覆你，她是不會存心騙取你的照片的，因這照片對她毫無用處，而你也不必費神去找出這事情的眞相，至於我更是毫無辦法可以幫你什麼忙了。

莎莉覆

西洋漫畫選

艷奴回憶錄

·火麒麟·

二十四、盛宴開始

首先來的一對，男的是國會議員，名叫戈佛，六十四歲，他的情婦是一個四十來歲的婦人，看起來，她的樣子是生得非常的漂亮，她的身段是生長得非常好。

第二對來的是狄浦里上校，他是一位退役的軍官，年齡在四十五至五十歲之間，他的身體生得很高，看起來，很有權威，他的情婦名叫馬林妮，年紀祇有二十來歲，她不但漂亮，且更是滿頭金髮，看起來，非常迷人。

第三對來的則是一個神秘中人，他的名字叫柯拉斯，年齡是六十來歲，與他同來的則是一個十六歲的小孩子，據他說，這個孩子是他的侄子。

當大家來了以後，在客廳裏面坐了下來，僕人立即將豐富的晚餐端了上來，有芝士，有燒肉，有水菓，對於眼前的這些食物，因爲我平日是已經吃慣了，並沒有感到新奇，可是，另外那兩個人，對於這些食品，卻是感到極大的興趣。

當我們在吃東西的時候，那幾個男子的臉上，都露出了奇異的神色，從他們的眼睛的神色來看，可以看出他們是絕不喜歡吃這些東西的人。而且他對於這些東西，還有着特別的理論，也說明他是與別的人有着完全不同的關係。

至於那位退役的上校，儘管他穿起軍服來，是一副尊嚴的面孔，然而，在他眞實的情形下，他所表現的，卻是毫無尊嚴可言。

說到女人，不成問題，那個軍人的情婦，還有國會議員的情婦，她們對於這樣事情，似乎是已經習慣了，因此，她們是準備隨時隨地來滿足她們的情夫。

那個十六歲的男孩子，模樣是生得很漂亮，不過，他的外貌，卻是非常的幼稚，他坐在他叔父的膝頭上，一切都由他的叔父來處理，甚至於他所吃的東西，也是由他的叔父來夾給他。

後來，甜品與香檳拿了上來，大家便興高彩烈了，原因是眞正的節目，到現在還沒有開始呢。

那位國會議員對我的情夫說：「當科，眞想不到你這裡的一切，是處理得這麼好，尤其是你的情婦，眞是使人看了，連靈魂都不見了。」

「你喜歡她嗎，」我的主人說，「如果你歡喜她的話，盡可以佔有她，你放心，我是絕……

婦女們的喜訊　想促進胸部健美曲綫增加　請速利用春寒進補　唯一口服　豪乳靈　更覺速效

現代女性唯一感到最痛苦的便是先天性胸部平坦的缺憾，曲綫缺乏致使情場失意，甚至自殺者有之。近經婦科專家法國醫學博士巴士度（Doctor Passeurul）多年苦心研究，最新發明轟動世界唯一口服健胸聖藥，Howyilin譯名「豪乳靈」，此藥係多種名貴化合物配製，功能促進腦下垂綫之賀爾蒙大量增進，根本徹底促進婦女乳房，身體曲綫發育，安全可靠而無副作用，無需受地域限制與施手術或買注射外，盛藥按摩過多而引起乳癌等危險性。Howyilin「豪乳靈」先後經驗證試驗，及後分發世界各大醫院臨床實驗，使胸部平坦、細小、發育不全、或乳房部鬆弛、或盤形乳房的婦女，口服本藥「豪乳靈」一二瓶以後，均能依理想而促進其發育和改造，并對一切婦科病均兼調治與補益。

遠東區用此藥盒庄裏面有鐵塔商標謹認明購買

Howyilin「豪乳靈」巴黎大藥廠出品，港九新界澳門各藥行藥房有售。總代理：泛洋實易廣告公司，電話批發八一〇二八四，盒內附中英文說明（一瓶見效）

奇華餅家　著名結婚禮餅
譽滿港九　曾經試過
逢人話好　讚不停口
總行：上海街四百八十號　電話：八五〇八八四　八四五一九六
分行：上海街三百二十號　電話：八五一四三三　八四四九〇一
深水埗分行：北河街一百八十九號　電話：八六四五八二
分行：青山道晶華街卅三至卅五號（近蘇屋村）

工商晚報分類廣告
銷數廣　效力大　收費廉
每段　大字四個　小字四十　每天元半　上期收費　不折不扣
凡涉及法律性廣告，請携同身份証來本報辦理刊登手續。
收刊處：
㊀中區蘇杭街東街八號地下　電話：二三五四九五·二三一二三八
㊁灣仔分域街十八號本報廣告部　電話：七二九三〇七·七三〇七〇八
㊂旺角彌敦道七五六號B地下（東樂戲院側近太子道口）。
㊃油麻地上海街三一九號老萬公司
㊄九龍城周生生金行（太子道四三二號）。
㊅青山道周生生金行。青山道三二六號）。
㊆油麻地周生生金行彌敦道分行（彌敦道二二二號）。
㊇旺角周生生金行（上海街六三一至六三三號）。
㊈深水埗周生生金行（大埔道四十七號）。
㊉佐敦道周生生金行（佐敦道卅七號）。
⑪紅磡周生生金行（蕪湖街九十九至一〇一號）。
⑫荃灣周生生金行荃灣分行（荃灣青山道）。
⑬元朗周生生金行（大馬路一號E）。
⑭元朗康莊市場南當街六號仁愛診所。

招租　寫字樓出租
利源東街有寫字樓出租，地點適中，有電話，一百四十元起，有意者請到利源東街八號地下面洽。

西伯利亞皮草大廈　寫字樓招租
本大廈位於彌敦道中二九號商業中心最繁盛地點，向南面電車路，交通便利，鄰近銀行區。樓宇建築及內部裝飾，均經專家精心設計，光綫充足全部用加士拿一流冷氣每層八百平方呎廉價招租歡迎參觀。

租售　旺樓廉售

出讓　一首靚車　67年新款

商業　鈴木車特價發售　分期首期少　保證機器良好　總行：花園街217號　電話：691979

新舊現售分期·修理租售　50.C.C.至250 C.C.　200 C.C.$1,950元　首期500.00
總代理：祥泰行有限公司　花園街217　電話：691979
祥利電氣道58號　781383
勝利元洲街499號　876519
宇宙梳檳道21號　840277
SUZUKI　鈴木電單車

招生　香港商科語言書院　立案
安德烈博士主理。即招日夜新生。電話858440
英文拚音。日文。德文。信札
英婦會話。法文。國語。簿記
西班牙文。打字。珠算。文法
TOFFL班　模型班　出入口文員班　廣告裝飾班
旺角彌敦道607號新興大厦三樓（大人公司對面）

學半導體

老牌中醫民間頑疾驗方著者　潘伯
診時間：上午九時至十時　彌敦道大厦三樓（A座）242號
根治頑固風濕哮喘久嘔胃痛

耳鼻喉　頸癧　痰核　蔡德芬醫生

龍虎風濕丹

醫藥

善用餘暇

美容研究

劉　數學

如惠刊本報廣告者　請撥電話　七三零七

孝劍慈航

長篇武俠小說　諸葛青雲著　余丹青插圖

二十一：底事勞卿關念切

接着，由金陵來的千總李彪，率領着他那兩百名全付武裝的兵士和二十名鏢師，也整隊開赴小南門。

小南門外有演武廳，相傳爲當年岳飛槍挑小梁王之處。如今卻是河南總兵的兵營，當然也是總兵大人的駐節之處。

遠遠望去，但見營舍櫛比鱗次，旌旗招展，殺氣騰騰，煞是壯觀之至！

李彪的一行人馬到達演武廳的營門外時，李彪親自向負責警衛的什長沉聲道：「李欽差大人姜爾諭，本部人馬暫行撥歸古大人麾下，聽候差遣！」

那位什長方自微微一楞，李彪一聲令下，大隊人馬已魚貫地進入營門。

什長因對方官職大過自己，同時又是屬於同袍，何況人數也不算多，對方既已進入營門，自不便再說什麼，只好苦笑着，吩咐一個兵勇快步跟上去，帶個李彪去晉見總兵大人。

在廣場中，李彪命令他的部屬暫行停止前進，自己則率同一個親兵，跟着什長所派的兵士，一同走向古少陵所住的營房。

那帶路的兵士首先進入古少陵的房間，少頃之後，那兵士在房門口招手道：「大人有請！」

說完，他自己退行離去。

李彪偕同親兵走進古少陵房間。

房間內，古少陵獨自高坐堂皇，目注李彪，好生驕傲地，沉聲喝道：「見了本官，爲何不行大禮？」

李彪冷笑一聲，他的親兵卻已同時將房門掩上，由懷中取出一幅黃綾，雙捧着，正容朗聲道：「聖旨到！」

李彪神色一整，已撩袍端帶跪了下去，恭聲道：「臣李彪見駕，吾皇萬歲萬萬歲！」

古少陵神色大變，但卻趦趄着沒有行動。

那親兵一聲沉叱道：「古少陵，你眞想造反！」

古少陵目注黃綾，陰陰一笑道：「這黃綾之上，未蓋傳國玉璽……」

那親兵沉聲截口道：「不錯！這聖旨未蓋傳國玉璽，你的眼睛很尖，但你的心竅卻被油蒙住了！」

伸手將黃綾向前一送，冷笑一聲道：「古少陵，你可能沒見過皇上的御筆，但總不致于不認識皇上的官章吧！」

李彪一行人馬到達營門外。

古少陵目光在黃綾上一掃，不由臉色再度一變地跪了下去，恭聲道：「臣古少陵見駕，吾皇萬歲萬萬歲！」

那親兵朗聲接道：「河南總兵古少陵，心懷不軌，與叛逆勾結，着即革職查辦，遺缺由兩江總督署虎賁營千總李彪，破格提升，即行遞補！欽此！」

李彪循例口呼謝恩之後，古少陵卻虎地站了起來，憤然地道：「欽差大人，這聖旨不合本朝規例，卑職未便接受！」

那親兵收好黃綾，沉聲道：「李大人請平身！」

等李彪站起之後，才注目冷然問道：「古少陵，你還有別的理由麼？」

古少陵道：「自然還有！」

微微一頓，侃侃地接道：「有道是：將在外，君命有所不受！對合乎規例的君命，都可以「有所不受」，那麼，不合本朝規例的君命，自然可以拒絕了！」（九五）

珠海七塊

高華

一六三：復仇的怒火

阿紅去開零櫃拿點零食出來，但回頭暗中窺探，果然看見徐忠放點什麼東西落酒內，她馬上覺得怒火如焚，但是仍然勉強將怒火按住，將兩樣零食搬出來。

徐忠道：「紅姐，我們乾杯，近來我籌備的生意已經八八九九了，短期內就可以開業，到時我們可以同居，過幸福的生活了……。」

阿紅道：「我先祝賀你成功。」

徐忠道：「說錯了你應該說，我們的成功，沒有你的支持，我不會成功了……。」

阿紅道：「乾杯吧！」突然她腳下一滑，手中的酒，全部傾瀉，潑落自己的衣服上。

徐忠道：「可惜。」

阿紅道：「是的，可惜，不過可以再斟一杯。」

第二天，阿紅將潑濕了酒的衣服，包了去見醫生，交給他檢驗，又經過三天，醫生的檢驗有結果了，證實酒中有一種足以致人於死的慢性毒劑。

當一個女人，發覺她最心愛的人，竟是想殺害她的惡魔時，她內心是如何悲憤，一股仇恨的火燄慢慢升起。

沈海沙來找她，問道：「太太，關於徐忠的事……。」

阿紅一手拖住她道：「好姐姐，我條命是你檢回來的，先多謝你，同時我還要與你商量，那個狼心狗肺的色狼老千，我們怎樣對付他？」

沈海沙道：「你想怎樣對付他，我幫你忙便是。」

阿紅道：「他想害死我，侵吞我的財產。我恨不得殺死他，要他的性命。」

沈海沙道：「可以，你要殺他，我幫助你。什麼時候動手？我以爲越快越好。」

阿紅道：「用什麼辦法報仇？我可沒有主意。」

沈海沙道：「以其人之道，還施彼身，這是最好的辦法呀，你也預備一些麻醉藥，讓他吃下，待他昏迷了，才慢慢整治他。你不識用什麼藥，我送給你，放落茶或水裏面，讓他喝下，便可以動手了。」

阿紅道：「我們都是被害人，我們一齊動手殺他！」

一連幾晚，徐忠到俱樂部的時間都很短，和沈海沙見面的時候也不多，大概他要用全副精神體力去應付阿紅了。

這晚，阿紅煲了清補涼糖水，在一碗裏面下了麻醉藥，徐忠回來的時候，阿紅薄怒道：「現在甚麼時候了？你總是三四更天才回來，不知人家等候你多心急。」

徐忠道：「知道的，難道我不掛念你，因爲與朋友應酬呀，遲幾天我們的生意開張後，我們便可以天天生活在一起了。」

阿紅道：「快點食糖水吧，我替你準備的。」

週旋

「呵，原來將軍有如此底威風，失敬！」她雙手合十，調侃地笑着。

貝勒成宏卻在遺憾中，他想：如果李普遲來一步，我的大事可能成功了啊！

「你們兩位談談。」她說，就急促地走入內室去。成宏瞧着李普，李普也瞧着成宏——

「貝勒，如何了？」李普含蓄地問。

「將軍，如何了？」成宏也含蓄地反問。

於是，兩人相顧大笑着。

四娘入內室之後，並未立即出來。

兩位滿州貴人，祇得閒談着等待，不久，跌打醫生來了，婢女入內，將四娘請了出來。

她已經換了衣服，水紅的短衫，下面是褶裙。脚下，也換上了繡鞋——這是漢裝，北京城內的滿州貴婦，是時尚漢裝的，那是爲着新鮮。

成宏和李普兩人，沒有看到過四娘着漢裝，那件窄身的水紅短衫，將他們吸引了。這兩位貴人的眼睛都像賊。

四娘很自然，似乎，她已經發現他們注意着自己的服裝，淡淡地笑說：

「我改了祖宗，你們看，如何？」

「改了祖宗」四個字使兩位滿州貴人錯愕！但是，一轉眼之間，他們就瞭解到她只指服裝！於是成宏先笑着拍手，誇張地說：

「如果你是漢女，如果此時的你讓皇上看到，那末，滿漢通婚的禁例就會取銷。」

「又來了！」她睨了他一眼，並未停留，自他們的身邊走過，向門外走。

「四姑娘！」李普說：「風華絕代——」

「你別跟着稱讚我啊！你應該跟我來——是跌打醫生到來！」她一面走，一面說。

李普如奉聖旨，迅速地站起來。

成宏跟着起身，但是，在一轉念之間，他又坐了下來。

顯然，他想到了這樣子跟隨而去，是有失體面的。四娘似乎不曾理會到這些，她緩緩地前行，見了跌打醫生，再偕李普和醫生同入內室，去看被打傷的病人。

成宏獨自坐在廂房中，不久，四娘出來了。四娘笑哈哈地向這位貝勒說：

「我請將軍陪着醫生看病！」她稍頓，再接下去：

「我來陪你！」（一〇一）

江山恨

歷史小說　南宮搏著

小說

無情谷

奇情恐怖小說　穆穆著

一九二：主客形勢

爲此，仇明能想到辦法去殺那頭小野狗嗎？當然是不能在一時之間想到。因爲他眼下並不是一個完好的人而是重傷的人。以一個完整無傷的人來說，殺小野狗自不費吹灰之力；一個重傷的人可不同了。須知仇明重傷之下，雖然可以站起來，但要走路，便極勉強，和野狗對戰，在動作之上，是吃上一個大虧。雖然，他的氣力，仍然比小野狗勝一籌，小野狗仍是不敗。那便是小野狗不能勝之時便走開，不勝之時向他狂噬，伺機進取；在小野狗走開的時候，他要追擊，便辦不到，因爲腳程和動作，都不及對方，如能追擊得到，是一個天大的奇跡。而在此時，那頭小野狗，又走到周仲原身邊把周仲原維護着。狗能對周仲原維護，即是對仇明的敵意加深了。仇明好不容易才能使那頭小野狗對他的敵意減退，現在加深，想殺卻便更困難，因爲敵意加深，更防備自然過密。

仇明在一時之間沒辦法去殺這頭小野狗，便也還罷了，更甚的，是小野狗過來對周仲原加以保衛之後，他想和剛才一般用一成力去擊周仲原，亦無法辦到。因爲小野狗決心維護周仲原，他只要對周仲原有不利的行動，小野狗亦會相攻，決不會剛才那般非不得已而不進擊。換言之，爲了小野狗有所行動，現在形勢，和剛才不同。

形勢改變，不用說，大有利於周仲原，仇明不論從那一個角度去看，都必須要殺小野狗的；不殺小野狗，不只不能殺周仲原，而且背傷一旦惡化，必然是先比周仲原送命，殺人報仇，便甚休想。

那頭小野狗，雖是弱小動物，此時卻是整個形勢的關鍵，不先殺小野狗，一切事情，都是無從說起的。仇明料不到那頭小野狗，今天在大局之中發生了一股可以把生死成敗左右過來的無比力量。早知如此，於墜崖而下之時，一槍殺它卻便沒有事，現在追悔經已太遲。追悔太遲之下，仇明恨不得一下子便把那頭小野狗殺掉；只是客形勢已變，又無法殺得了，他只有咬牙切齒，雙眼睜圓，把那頭小野狗怒視着，罵道：「你這頭小東西，太可惡了，我的大事，給你破壞個盡，如不殺卻你，姓仇的還算是一個在那路上縱橫大半生的人嗎？必要殺那頭小野狗！」

那頭小野狗，當然不知道仇明在罵什麼，但見他咬牙切齒，怒目相向，亦知不會有好意；但它亦不示弱，張口露齒，對着仇明，猫猫的狂吠個不住。它雖然幼小，但森森而鋒利的白牙出自天生，見了兩排森森的白牙，仇明禁不住又是打了兩個寒顫，認爲殺小野狗，只不過是自己的一廂意願，其實小野狗不殺他，已是他的一種僥倖了。

四十歲

劉以鬯

光着身子在地上爬

「站在那裏，不要動！」她說。

「這是甚麼意思？」佛蘭地問。

「如果你要錢，就該乖乖的站在那裏！」

佛蘭地雖已有了五分醉意，聽到一個「錢」字，頭腦就清醒了。他需要錢，祇好像木頭人一般的站在那裏。

這樣做，當然十分窘迫。佛蘭地將頭昂得高高的，任由呂香莉去「欣賞」。他對呂香莉的動機，一無所知。

呂香莉走到他面前，睜大眼睛去窺看佛蘭地的腋、乳、臍：

佛蘭地並沒有對不起呂香莉的地方。對不起呂香莉的，是安屏。安屏是佛蘭地的妻子。

就呂香莉這方面來說：戲弄佛蘭地，就是報復安屏。

關于這一點，佛蘭地未必清楚。因此，儘管呂香莉怎樣戲弄他，總以爲呂香莉心理有變態。呂香莉甚至要佛蘭地爬在地上學狗。佛蘭地愁眉苦臉：

「爲甚麼一定要這樣？」

「你要不要錢？」呂香莉問。

爲了錢，佛蘭地祇好爬在地上學狗。呂香莉高興得甚麼似的，還蹲下身去騎在佛蘭地身上。

這樣一來，與佛蘭地最初想像的，完全不同了。佛蘭地來到酒店的時候，祇當呂香莉有意花錢購買他的皮肉。想不到竟會受到這樣的侮辱。

在地板上爬了幾圈後，佛蘭地已渾身大汗。他苦苦哀求，要呂香莉讓他站起。呂香莉接受，答應了佛蘭地的請求。佛蘭地光着身子，像木頭人似的站在那裡。很久很久，不見呂香莉有何動靜，佛蘭地就問：

「還有甚麼事嗎？」

佛蘭地還是不明白呂香莉的用意。呂香莉開始用手戲弄他了。佛蘭地怕癢，終於格格笑了起來。呂香莉戲弄佛蘭地時，似乎存心在侮辱他。因爲正是這樣，使佛蘭地受窘了。

與夏炎一樣，佛蘭地也抵受不少美麗的引誘。不過，佛蘭地的個性很溫弱。夏炎不能忍受呂香莉的侮辱，佛蘭地卻能忍受。

唯其能夠忍受，呂香莉就更加「玩」得起勁了。她將佛蘭地當作玩具，是事實，她向這個玩具採取報復手段，也是事實。

港摘人語

玲

元宵與派利是

元宵已過，新年歡樂與新年氣氛，已告消失，最值得孩子們留念的，就是大人們已不再派「利是」。

剪去長髮與市容

衣衫殘破，蓬首垢面，日夕在街頭流浪的半狂人，有關當局昨把他們集中起來，強力替他剪掉及肩的頭髮，個個牛山濯濯。據說，這是爲整飾市容。

剪去長髮就是整飾市容，這個理論，大概從理髮店又名「整容室」作爲基礎。

睇女人專家

半島酒店連續一週舉行「嘉年華之夜」，並選舉「嘉年華皇后」。凡購五元入場券入座的女賓，均有被選作「皇后」，每晚產生一個「準后」，最後由七個「準后」參加決賽，產生「皇后」。由專家担任評判。

香港甚麼都有「專家」，尤以「睇女人專家」爲多，這些評判「皇后」專家，當然更是「率皆」的「睇女人專家」了。

玉面金剛大破鹽柱案

郭　譯

六七：飛機墜毀

那條跌向架柱地板下去的鐵軌前端，插正了洞穴，尾部豎起了一下，朝上蹺起，差一點打中了梭盧的面頰，跟着搖幌了幾下，滑向洞穴下邊去了。

站在架柱上的梭盧，剛好有足夠的時間，看清楚那個手上握着機關槍的人的面孔，只見他面上的猙獰的笑容，立即收斂，轉爲一付單純的恐怖表情，原來，那條滑跌下去的鋼軌，以絕大的俯衝力量，撞向直升機的螺旋槳去。

一種金屬物品相碰撞的尖銳聲音，響了起來之後，跟着是一陣玻璃粉碎的聲音，傳入架柱上來，梭盧從洞穴中眺望過去，看見了有一片直升機螺旋槳，折斷成兩截，飛向空中，然後撒落在花崗石的峽谷裡去。

那架直升機現在開始顛簸起來。那付螺旋槳，迅速地減低了活動力，於是整架直升機首先向下筆直地降落一段高度，然後慢慢地作陀螺狀旋轉，向下沉墜，同時又有一縷微弱的黑烟出現。這一點小黑影，不久即消失在峽谷的底下，四週又回復了靜寂。

梭盧這時候，才感覺到心臟跳個不停，氣喘不已，他俯臥在架柱的地板上，雙手撫過洞穴，支持着他的頭部，祇覺得渾身疲乏之不堪，兩肺起伏不止，兩隻手臂有點痲痺，現在，他祇想休息，一動都不動地靜靜休息，全身的筋絡骨節都像是被拆散了一般。

不過，梭盧的身體雖然極端疲倦，但是，他的頭腦卻非常之靈敏，他猛地想到，直升機在發現了他的蹤跡時候，可能已用無線電向靈眉鳥黨的總部報告，於是，靈眉鳥黨的頭子也可能派出了諜務員，前來他藏身的地方追捕他。那麼，這裏豈非還是一個極危險地帶？於是，他顧不得身體的疲乏，勉強掙扎，屈起了一條腿，鼓足了勁，然後才站起身來。[illegible]的喉嚨，乾燥得似乎要裂開，並且有點疼痛，但是那裏可以找到飲水呢？他祇好咽下了一口涎沫，稍抑口渴。

梭盧現在的出路，是先要行過一段隧道，處是大小洞穴的單鐵軌，但是軌道下的架柱是個細架得堅固，能否支持得起一個人在鐵軌上行走的重量，似乎是個問題，於是，他祇好跪了下來，用手先試一下，鐵軌和架柱的堅固程度如何，他搖了幾下，又用力按捺一陣，結果，他覺得似乎還可以支持得起他的體重。

他渾身給汗水浸透了，他先吸滿了一口空氣，嚥入胃裏，然後又慢慢地把空氣噴吐出來。他現在決定了開始在鋼軌上行去，鋼軌下面發出了幾嘰嘎嘎的聲音，他張開了雙手沾觸着牆壁，平衡着身體的重心，俯身向前，一步一步地在軌道上踐踏前進。

他睜眼望着前面，又望望他的雙手，因爲木壁上有些尖刺，割傷了他的手指，但是，他不敢分神去想念那種痛，一直到了走過了那段洞穴地帶，他才放鬆了一口氣，似乎獲得了另一次生命。

他稍爲休息了一個短暫的時間，深深地呼吸了幾下，又把面孔上的汗水，擦抹個乾淨。

狼嘯

偵探奇情小說　宋平著

七二：包嘉麗不喜歡丁小川

當他踏入客廳時，第一個映入他眼簾的，卻是包嘉麗，還倒使他有點莫名其妙。

「她怎會跑到這裏來呢？」

包嘉麗看到勞家偉，並沒有站起來，祇是對他發出一個微笑。

「包小姐，你到這裡可有甚麼事嗎？」

「我不能離開你呀！」包嘉麗說：「我要跟你談談呢！不致打擾你吧？」

「沒有，你有甚麼話一定要對我說呢？」

包嘉麗說：「昨晚的事，全靠你們警方人員幫忙，這可使我眞正認識你們警方人員的本領。」

「這是我們的責任。」勞家偉說：「你怎能夠離開那裏到這裏來呢？」

「我是靜悄悄走出來的。」

「沒有警方人員發覺嗎？」

「我是由你的警員帶我到這裏來。」包嘉麗說：「我對他說明我要找你，於是，他就很樂意幫忙我。」

「你要找我，究竟是爲了甚麼？」

「我想知道有關丁小川的事。」包嘉麗痛傷地說：「丁小川是否眞的自殺呢？」

「是的，在他身邊，發現了自殺的工具。」

包嘉麗內疚地說：「其實我自問也要負上一部份責任，不過，我總不相信他會幹出自殺的蠢事呢。」

「你對他可能有相當了解，」勞家偉說：「包小姐，你是否常常到他的住所去呢？」

包嘉麗說：「祇單獨去過一次，他要我去看看他的房子，因爲他以放有我一大批照片而感到自豪。他實在太癡心了。」

「就是去過一次嗎？」

「不，爲了參加他的舞會時，我是到過幾次。」

「你父親對他的印象怎樣呢？」

「我父親對他很相熟，事實上，我認識丁小川，也是由我父親介紹。我以爲丁小川是我父親的世姪呢。」

「在你未認識丁小川前，他是不會到軒敦園去的，是嗎？」

「不，他常常會到軒敦園去找我父親。」

「你對於丁小川之死，感到不安，是否因爲覺得要負上一部份責任，而不是因爲你喜歡他，是嗎？」

包嘉麗沒有回答。

「唔，包小姐，你既然要找我，你就應該回答我的問題。我是警方人員，我有責任調查這宗謀殺事件。而你，自然是牽涉到案內的一個人。許多問題你不能推說不知就可了。你是聰明人，你應該知道你怎樣自處。」

「是的，」包嘉麗說：「我不很喜歡丁小川。」

玄黃血戰錄

近代歷史演義　司馬遺民著

第八回　馮婦亦難爲　奇謀終償事　山長水遠　利盡交疎

散席後，吳佩孚親自送徐樹錚回行轅休息，這是一間花園別墅，園內有荷花池，正值荷花盛開，一陣陣幽香襲人，吳佩孚把徐樹錚送到地方就要告退，徐樹錚指着荷花池說道：「子玉，你看這正是水殿風來暗香滿，此情此景最宜良友清談，你怎好就走了。」

吳佩孚笑道：「我怕將軍辛苦了，不敢打擾。」

徐樹錚說道：「子玉，千萬不要如此客氣，論年少紀我還你幾歲，論地位也不是你的長官，大家都是志同道合的朋友，應該脫略形跡，好好談談。」

吳佩孚說道：「這是國家的禮節怎可隨便。」

徐樹錚大笑道：「子玉，禮豈爲我輩而設哉。別拘束，坐下談。」

這時馬弁已搬來三張藤椅，擺好一壺清茶，三人各自坐下。

徐樹錚說道：「子玉，我所以跑了這麼遠來看你，你可知道爲什麼？」

吳佩孚不由得一驚，說道：「我不知道，是不是爲了要進攻粵東。」

徐樹錚說道：「這當然是原因之一，你打下衡陽已經一個多月，南軍一支殘兵尚逗留在湖南邊境發號施令，對我方來說，也是一個嚴重挑釁行爲，你即使不去攻廣東，也應該想辦法把湘軍殘餘逐出去。」

吳佩孚說道：「其中也有困難，首先是湘東大敗，牽動了全局，第二路軍不但不能收輔車之勢，反而要我分兵去救他，我若再向南進，變成一支孤軍，若是敵人由兩翼包抄過來，就要陷了重圍。」

徐樹錚說道：「這點我知道，我已調孫寶亮一師由九江南下，接第二路的防。」

吳佩孚聽徐樹錚說已調第廿七師孫烈臣部進入湘東，稍微放下心問道：「廿七師已到了什麼地方？」

徐樹錚道：「現在大概已到了九江。」

吳佩孚說道：「第二個困難是軍餉及軍械均不足，官兵士氣也受影響。」

徐樹錚點頭道：「這個容易，我回去就報告老總盡先撥給，你可以着軍需處開張清單。」

吳佩孚起身說道：「這太多謝了。」

徐樹錚揮手叫他坐下，說道：「你不要慌着多謝我，還有一項哩！我打算請老總援老兄以將軍名號，這樣彼此就並肩了。」

吳佩孚大驚道：「這個如何可以，區區一名師長，哪有資格封將軍的。」

徐樹錚笑道：「在別人實在不可，在老兄到是很應該，對非常之人，自應處以非常之遇，不然就太不公道了。」

吳佩孚仍然推辭道：「這個萬萬不可，將軍千萬不要向總理提起，國家名器，不能濫授。」

徐樹錚笑道：「咱們不談這個，我想同你談談更大問題，有關北洋前途的事。」

吳佩孚問道：「不知談什麼？」（二〇〇）

香港各電台播音及中文電視節目表

香港電台　今日下午四時：

（中文台波段：六四〇千週，波長四百六十八公尺。短波：三九四〇千週，波長七十六．一四公尺。超短波調頻：九十四兆週。）

【四時】天氣報告，續播粵曲。【五時】世界名著「父與子」。卅分，兒童實地採訪「石頭裡的鐵兄弟」。五十八分，鮮魚批發市情報告。五十八分，天氣報告。【六時】粵語新聞，特別報告，國語、潮語、客語新聞，特別報告及音樂小曲。廿分，詩壁詞韻。廿三分，特別報告及音樂小曲。四十五分，青年出路介紹。【七時】粵語新聞，海員特別報告，漁民一週。卅分，時事實錄。五十八分，天氣報告。【八時】亞洲及本港新聞報告，音樂。十五分，粵語新聞，喜劇「夜夜此時聽」。四十五分，轉播倫敦粵語新聞。五十九分，漁民天氣預告。【九時】粵曲「牡丹亭」。三十分，廣播劇「愛如輕烟」。【十時】粵語新聞，倫敦來鴻，音樂。三十分，粵曲「吾愛吾仇」。【十一時】粵語新聞，醉人的音樂。三十分，轉播倫敦國語新聞。四十五分，時代曲。五十七分，天氣報告及漁民天氣預告，粵語新聞。【十二時】廣播完畢。

明日播音節目：

【六時卅分】海員招募處有關海員空缺報告，時代曲。【七時】粵語新聞簡報。十五分，天氣報告，轉播倫敦粵語新聞及國際現況報導。卅分，天氣報告，常識解答節目。四十五分，時代曲選唱。【八時】粵語新聞，天氣報告及漁民天氣預告。五十五分，公眾活動報告及特別報告，香港海員特別報告，每日一曲。廿五分，粵曲選唱：㊀鴻雁傳書（新馬師曾唱），㊁搭錯綫（紅綫女、馬師曾唱）。五十分，「空中問答」。五十八分，天氣報告，中央市場蔬菜價格概況報導。【九時】國語新聞。十分，潮語新聞，特別報告。廿分，歌星選唱。卅分，「空中小郵差」。【十時】「空中小園地」。四十五分，點唱節目。五十八分，天氣報告。【十一時】「西漢演義」。十五分，故事演講。【十一時十五分】粵語新聞，粵曲一闋：孟麗君萬里尋夫（洗劍麗、廖志偉、紅綫女唱）。卅分，時代曲。【十二時】粵語新聞簡報，馬匹角本地及外來生豬及生牛批發價格報道，諸談節目。十五分，音樂小曲。卅分，漁民天氣預告，廣播劇「大街」。【一時】重播「空中問答」。十五分，粵語新聞，特別報告。廿八分，天氣報告。卅分，時事實錄。【二時】國語新聞，特別報告。十分，京曲。廿五分，音樂。卅分，祝君康健。【三時】粵語新聞簡報，本台錄音粵曲。五十八分，天氣報告，繼續粵曲。

商業第一台　今日下午四時：

（第一台波段：一〇五〇千週，波長二百八十六公尺。）

【四時】天氣報告，時代曲。卅分，跳舞粵曲。【五時】粵曲。卅分，一曲寄心聲。【六時】轉播香港電台新聞簡報，港九時事，天氣報告。卅分，三十六計。【七時】新聞報告，時代曲。十五分，諷刺劇「冷眼旁觀」。四十五分，時代曲。【八時】轉播香港電台新聞報導。十分，聰明先生。卅分，賽馬漫談。四十五分，粵曲。【九時】新聞報告，港九時事。卅分，天氣報告，粵曲。【十時】轉播香港電台新聞簡報，少婦日記。卅分，時代曲。【十一時】新聞及天氣報告，浮生摘記「錦繡前程」。卅分，時代曲。五十九分，轉播港台新聞。【十二時】天氣報告，播音完畢。

明日播音節目：

【六時卅分】海員招募處有關海員空缺報告，清晨音樂。【七時】轉播香港電台新聞簡報，清晨雅趣，天氣報告。十五分，座右銘，時代曲，歐西音樂。卅分，天氣預測，時代曲。【八時】轉播香港電台新聞報道。十五分，時代曲。卅分，歐西曲，時代曲。【九時】新聞報道，天氣報告，街市行情。卅分，時代曲點唱。【十時】南音「郭子儀祝壽」。卅分，婦女生活節目。【十一時】報道東南亞各地天氣情況。五分，社團簡報。十分，時代曲。十五分，轉播香港電台新聞報道，繼續時代曲。卅分，倫理小說「骨肉姻情」。【十二時】新聞報告，港九時事特輯。卅分，奇情小說「福至心靈」。【一時】祝壽祝婚節目。十五分，轉播香港電台新聞報道，天氣報告，報道東南亞各地天氣情況，漁民天氣報告。卅分，電影故事「梅蘭菊竹」。【二時】倫理小說「天從人願」。卅分，時代曲。【三時】轉播香港電台新聞報道，粵曲：女媧煉石補青天（鳳凰女）。卅分，電影故事「春羅刀」。

商業第二台　今日下午四時：

（第二台波段：一一七〇千週，波長二百五十六公尺。）

【四時】天氣報告，股市報導，通劇「知樂識做」。四十分，粵曲。【五時】時代曲。卅分，小說「皆大歡喜」。【六時】轉播香港電台新聞簡報，港九時事，天氣報告。卅分，升中指導「中文科」。【七時】新聞報告，一九六八年流行曲（中西合璧）。【八時】轉播香港電台新聞報導，世界流行曲。卅分，科學天地。四十五分，時代曲。【九時】新聞報導，天氣報告，粵曲。十五分，馬場動態。卅分，白袍龍闘第三集「忠義千秋」。【十時】轉播港台新聞，國學講座「左傳」。卅分，喜劇「神偷愚探」，大氣報告。【十一時】新聞報告，夜曲。五十九分，轉播港台新聞。【十二時】天氣報告，播音完畢。

明日播音節目：

【六時卅分】海員招募處有關海員空缺特別報告，時代曲。【七時】轉播香港電台新聞簡報，清晨音樂。十分，天氣報告。卅分，天氣預測。卅五分，寫正字讀正音。四十五分，時代曲。【八時】轉播香港電台新聞報道。十分，天氣預測，漁民天氣報告。十五分，祝壽節目。廿五分，天氣預測，音樂譜子。卅五分，直播升中會考指導「英文科」。【九時】新聞報告，天氣報告，時代曲。卅分，粵曲：㊀七賢眷（芳艷芬、何非凡、譚倩紅、梁少棠、半日安、梁醒波），㊁玉龍三戲胭脂虎（鳳凰女、林家聲、陳好逑、梅欣、譚蘭卿）。【十時】傳奇故事「義絕金蘭」。【十一時】天氣報告，時代曲。十五分，轉播香港電台新聞報道，報道東南亞各地天氣情況，粵曲：㊀情俠鬧璇宮（林家聲、吳君麗、李香琴），㊁聯相先生（任劍輝）。【十二時】新聞報告，現代小說「雙燕迎春」。卅分，股市行情報道，時代曲。四十五分，諷刺劇「冷眼旁觀」。【一時十五分】轉播香港電台新聞報道，港九時事特輯，天氣報告。【二時】報道東南亞各地天氣情況，紀歌寄意，粵曲點唱。【三時】轉播香港電台新聞報道，音樂譜子。十分，怡情小築。

麗的銀台　今日下午四時：

【四時】電影歌曲。卅分，粵曲點唱。【五時】兒童小說「歡樂時光」。十五分，小常識，金價報告。卅分，紅船外史。【六時】轉播港台粵語新聞。三分，歐西流行歌曲介紹。卅分，小說「自佈羅網的人」。【七時】小說「玉如意」。卅分，轉播港台時事實錄。【八時】新聞報導，天氣及節目報告。十分，馬場日紀。廿分，粵曲。卅分，時代曲。四十五分，大眾信箱。【九時】故事「風和瑞氣新」。四十五分，節目報告。【十時】世界名著「三劍客」。卅分，歐樂欣賞。【十一時】新聞、天氣、體育及明日節目報告。十五分，夜半奇談「花開富貴」。四十五分，希望在明天。五十分，時代曲。五十八分，轉播港台粵語新聞。【十二時】時代曲，完播曲。

麗的金台　今日下午四時：

【四時】雜曲「揚劇上金山」。卅分，潮曲㊀蓉娘冤，中文電視節目報告。【五時】文武香球，㊀潮說小說「玉笛金鈴」，金價報告。卅分，社會服務，報告教育台明日節目。四十五分，小小廣播劇「浪子與番」。五十二分，夜話。【六時】越劇「紅樓夢」。卅分，國語話劇化小說「霸王妖姬」。【七時】新聞報導，天氣及節目報告。卅分，潮曲㊀貴妃醉酒，㊁後母心。【八時】潮語話劇化小說「四傑新傳」。卅分，潮曲介紹「評彈西遊記」。【九時】酸曲介紹。卅分，小說「洞房」。【十時】評話「俠義英雄傳」。卅分，天氣預測，新聞報導。【十一時】新聞報導。十五分，神仙故事「重建洛陽橋」。四十五分，國樂。【十二時】完播曲。

中文電視

【四時五十八分】節目預告。【五時】粵語片「荒唐鏡三戲胭脂馬」（下），新馬仔、鄧碧雲主演。【六時】學以致用。三十分，太空歷奇「原始怪獸」。【七時】世界新聞及天氣報告。三十分，粵語片「太太日記」，胡楓、鄧碧雲主演。【八時十五分】警察與治安。【九時三十分】快的嘛。【十時】名畫與畫家。三十分，民謠歌劇。【十一時二十分】最後新聞及天氣報告。二十五分，閉幕曲。

無綫電視

【四時卅分】翡翠台：粵語片「望兒亭」下集，由新馬師曾、鄧碧雲、馮寶寶主演。【六時】翡翠台：「星報青年節目」。明珠台：七彩「蘇利都」片集。卅分，翡翠台：體育節目「南華保齡球場比賽」。【七時】明珠台：七彩「優越六號」卡通片集。【八時】翡翠台：日本片「服部英雄」。明珠台：新聞及天氣報導。卅分，翡翠台：七彩「侵略者」片集。明珠台：「冷暖人間」片集。【九時】翡翠台：「歡樂今宵」，由鄭君綿、譚齊頌、沈殿霞、杜平、森森、奚秀蘭等演出，本台樂隊及舞蹈團參加演出。明珠台：「冠冕街」片集。【十時】明珠台：七彩「農家樂」片集「牛乳趣曲」。卅分，翡翠台：新聞及天氣報導。卅分，明珠台：「滑翔溜冰比賽」。【十一時】翡翠台：「人生百態」片集。十五分，明珠台：新聞及天氣報導。卅分，播映完畢。

甲組足球聯賽第十三週 南巴昇元兩仗 較爲值得重視

甲組足球聯賽第十三週賽事，由本週末起至下星期二止，分在四天內舉行。這一週間的六場比賽，以「南巴」及「昇元」兩仗較爲值得重視。目前聯賽形勢，雖然星島居首席，東方排在次位，南華暫爲第三。但，「少林兵」比東星兩隊均爲少賽兩場，實際上亦爲失分最少一隊。九巴曾在銀牌初賽淘汰南華，本週聯賽「南巴大戰」，亦爲兩隊本屆球季三次碰頭，成敗不特關係兩隊的本身，也足以影響聯賽整個形勢。至於「昇元」重逢，「鄉親班」的主將莫振華，已於上週復出，實力增强，假如能擊敗東昇，「四强」的排列，是則警察可能躋於四强之列，至於九巴能否於這一週賽事告捷，而爭得較高位置，那就要看該隊本身的演出，因爲南華有以逸待勞之利，而且確爲九巴的大敵。照足總編定，聯賽第十三週賽程是：

十七日，電話對星島（港會場），絹私對流浪（嘉山場）。

十八日，南華對九巴（大球場），東方對陸軍（花墟場）。

十九日，東昇對元朗（花墟場）。

二十日，消防對警察（花墟場）。

本屆甲組足球聯賽，自去年九月開始，迄至上星期二止，已賽過七十場。即南華比各隊賽少兩場，電話及陸軍各爲賽少一場。亦即改期的兩仗，爲「南電」及「南陸」。其餘九隊均已賽十二場。星島以廿一分居於首席，但實際上已失三分，東方以十九分列次席，已失五分，南華十戰得十八分，僅失兩分，「少林兵」雖列於季席，但却爲失分最少的一隊，東昇十四分排第四，已失十分。九巴與警察均十三分，失十一分。電話賽十一場得十二分，實失十分，元朗得十二分，亦爲失十二分，流浪得十一分，即已失十三分。故「四强之末」的爭持似亦較劇烈。

德福能否再披征袍 九巴鋒力關係甚大

談本週的賽事，首先說「南巴大戰」，兩隊本屆循環兩次碰頭，聯賽首循環南華以三比一勝，銀牌初賽九巴却以三比一淘汰南華。從過去兩場比數看，則得球失球比數相加，恰爲四比四，九巴既在銀牌初賽發威，自欲在聯賽爭取戰績，但看九巴最近在聯賽的三仗均爲和局，反映出仍屬守優於攻，星期二聯賽「巴昇」一仗，因黃德福倦勤，九巴鋒綫的攻擊力削弱，今次「南巴大戰」，「荃灣之寶」能否再披征袍，關係鋒綫的威力甚大，而南華則因對陸軍的一仗改期，有充足時間備戰，已佔以逸待勞之利，何況，「少林兵」於星期日的一仗，不單爲實力檢討，同爲「南巴大戰」之後，金禧盃決賽第二回合「東南大戰」，於下星期四接踵而來，爲爭金禧盃冠軍，則南華對於這次三途九巴，必提高戰意，雖密集防禦足以遏制南華，但「少林兵」早已爲攻堅而作準備，看來聯賽「南巴」之戰，九巴不易取勝，祇能希望「求和」，本週的「大戰」，似乎「少林兵」稍佔上風。

鄉親班可湔雪 季初一敗之辱

「昇元」對壘，爲兩隊本屆球季「重逢」，季初的一仗「鄉親班」以三比五敗陣，但當時元朗球員正陷低潮，次循環開始，莫振華、吳添來均已上陣，故實力亦已加强，上賽雖以三比一勝絹私，但當日仍未出最佳水準，與這……元朗可望有佳作，東昇守優於攻，倘元朗能夠針對實況作戰，仍可雪季初一敗之辱，除非「鄉親班」的球員賽來仍是懶洋洋，否則，東昇不易保持「四强之末」的位置。

東方對陸軍爲三次碰頭，聯賽首仗東方勝四比二，雖然陸軍爲爭分而力拼，但東方對於這仗，不會爲金禧盃「東南大戰」之前的演習，陸軍自亦難望「搶分」。

電話對星島，雖然「噴射機」變陣作戰，但實力仍不弱，因此電話倘能提高戰意，仍可望將比數較爲接近，不致若季初時淨負四球，以實力論，除非電話球員有超水準演出，否則恐不易勝回一仗，警察季初以五比二勝消防，且警察球員近況甚佳，消防則乏臨門威脅，警察仍可再勝，流浪對絹私「聯賽新黑馬」曾以四比零取勝，今次仍可大捷。

圖片說明：足總昨午舉行記者招待會。圖爲領隊畢得利、陳慶川、謝祥在招待會上時情形。環左桌而坐的爲球員。

草地網球賽報名期 延至本月十九止截

網球總會主辦的一九六八年度公開草地網球錦標賽原定今日下午五時半截止報名，由於報名人數未符理想，決定延期至十九日（星期一）中午十二時半止截，但原定在廿二日開鑼的時間仍照舊不變。又原定明天在恒昌大廈舉行的記者招待會，現已決定取消。

網總已發出通知，本屆草地網球比賽，沒有外地選手來港參加，所以初擬每天舉行兩輪比賽的辦法，亦改爲每天作賽一次，即從下午四時半開始，而取消了下午二時半開賽。

獲選全港「網球十傑」之首的男星梁兼紹與女星陸梁履中，俱已報名參加此賽。梁兼紹除參加男子單打外，雙打與徐天倫合作，混合雙打與伍玉葵拍檔。陸梁履中亦參加三項比賽，除單打外，雙打與何羅綺文合夥，混合雙打則與韋良合作。

足總在跑馬地場 裝練頭球架 供屬會借用

足球總會在跑馬地內球場裝置頂頭球訓練架四座（雙架三座，單架一座），供各屬會球員訓練之用，並交由青年訓練小組管理之。

足總屬會欲借用此頭球訓練架者，可于廿四小時之前具函向足總申請。有關申請使用頭球訓練架的細則，足總昨天已公佈，大意如后：

「各屬會在練球日期可向本會申請借用。申請書將依先後次序辦理，先到先得，但本會將設法作合理之安排，務使各會獲得同等機會之分配。

「凡欲借用者，應每次在廿四小時前向本會申請，並於練習時間指派教練或其他職員到本會辦事處簽署領用特製皮球一個，但須最遲於當日下午六時十五分前交回本會。

「各屬會必須謹慎使用該等訓練架及皮球，如有任何損壞，應負賠償之責。尤須注意將架上所懸之繩，於每次用後妥爲繫結，以免損傷或被偷」。

甲組足球聯賽成績表（截至二月十三日止）

隊名	賽	勝	和	負	得球	失球	積分
星島	十二	十	一	一	五八	十三	廿一
東方	十二	九	一	二	卅二	廿二	十九
南華	十	九	〇	一	四一	七	十八
東昇	十二	六	二	四	廿一	十九	十四
九巴	十二	五	三	四	廿四	廿七	十三
警察	十二	六	一	五	卅四	廿七	十三
元朗	十二	五	二	五	廿九	三十	十二
電話	十一	五	二	四	廿一	廿三	十二
流浪	十二	五	一	六	廿一	廿三	十一
陸軍	十一	二	一	八	十四	卅一	五
消防	十三	一	一	十一	十四	卅八	三
絹私	十三	〇	一	十二	九	五八	一

勝利盾足聯戰軍警 擬于下月六日補賽 足聯隊決用日前選出人腳應戰

足聯對軍警聯隊的勝利盾足球賽，足聯執委會昨天會議通過，擬定下月六日補賽。但比一賽期仍須陸軍及警察兩會同意，方能確定，原則上于足聯隊人腳，以日前所選出的陣容應戰，倘有位置人選須要補充，則由足聯正副主席蔡國楨、任培，總幹事葉重新，遴選小組主委胡祖堅，勝利盾主委陳廣川等，物色好手接替。

華人足球聯會昨天在華席開執委會議，席間胡祖堅報告足聯對軍警聯隊的勝利盾賽，原定本月二日在花墟球場舉行，但是日天色欠佳，迫得臨時改期，現在擬定于下月六日補賽，但此一賽期，仍須要得陸軍及警察兩會同意後，纔能確定，衆無異議而獲得通過。

至於勝利盾足聯隊員原則上照日前所選定的人腳不加變動，成問題的便是原日陣中的張子岱及張子慧兩人，業已離港赴加拿大，勢須補選球員接替。因此決授權足聯正副主席、總幹事遴選小組主委及勝利盾小組主委負責物色好手補缺。

勝利盾賽足聯隊原陣如下：領隊：宋孝慈，教練：鄧森，隊長：張子慧，副隊長：林尚義，隊醫：何達大，隊員：郭秋明、梅永達、羅北、李國華、葉錦洪、曾鏡洪、譚漢新、彭志光、麥天富、黃志强、羅國泰、黃文偉、郭滿華、楊偉棠、梁偉雄、張子岱。

出席昨日足聯執委會議者：蔡國楨（主席）、伍培、胡祖堅、葉重新、胡寶星、莫慶、陳永東、黎其滔、張戩新、李漢、麥英才、彭弓、麥耀明等。

青少年排球賽 昨兩場戰果

排聯主辦的「雷達金禧盾」青少年排球賽，昨晚在伊館舉行的兩場結果：香江白鴿隊勝三比二（十五比廿二、十四比十六、十五比十二、十比十五、十五比十一）。香江紅勝北角三比一（十一比十五、十五比九、十六比十四、十五比六）。

一週球評
老爺車幷非唔夠氣 星島鋒綫已有補救

過去一週及一直至到前天爲止，甲組足球賽係分八項進行：一項是甲組聯賽，共上演五場，元朗勝絹私三比一，東昇與九巴零比零和，星島勝消防四比零，東方與警察四比四打和，流浪與電話一比一賽和。另一項是特別銀牌初賽，流浪與陸軍因上次加時，仍打成三比三平手，故有重賽之舉行，流浪以六比一是勝，淘汰陸軍出局。銀牌複賽將在三月二日，三月三日進行，亦是漸入佳境的球賽。

至於聯賽經過上述五仗上演之後，其局勢依然是以南華佔優，理由，它到現在爲止，祇失過兩分，星島失三分，東方失過五分。南華係甲組中失分最少的一隊，故目前較佔優勢，而前三名的位置，暫時，應該爲南華、星島、東方等。東昇是第四位，九巴是第五位。

看各甲組的實力與鬥志論，再打下去，前三名較穩的，一定屬諸南華、星島、東方。第四名，東昇與九巴有爭持。九巴如果有決心的話，以球員底子之較佳爲加以勤操與提高士氣，實際有機會入四强之列的。

至於包尾的兩隊，依舊是絹私與消防，絹私比消防更劣，目前爲止，仍未獲得乙分。這兩隊穩爲甲組聯賽榜尾的「滙豐位」，而將降回乙組而無疑。

又這五場之中，……亦可算列入本季好波之一類，九十分鐘內之戰情，毫無冷場，警察曾於上半場十六分鐘先入三球，但東方在下半場之最後一秒鐘打成四比四平手，警察唔羸得似乎不値，東方能夠最後一秒鐘保持不敗，又似乎有點幸運。這場波在賽前，誰都以爲東方可以取勝的，但結果打得非常驚險，僅能扳成平手，是什麼道理呢？東方係輸得太快，而且失得太多，後來竟能直追至四比四。第一點可以証明警察現在已經轉好，第二點，東方這班「老爺車」，有這樣的奮戰精神，証明鬥志旺盛，更証明他們的氣力，現在已經不差了。於是由這次東方演出之見到有韌力，則可以想像到廿二日金禧盃決賽次仗南東大戰之必然惹人重視，而南華也不敢輕視東方這班「老爺車」了。廿二日距離現在尚有一週的時間，東方如果加緊操練，氣力將更爲充沛，對南華確有極大的威脅。這場決賽號召力，大大的增强了。

另一外星島對消防，星島係初試新陣的。它因爲張氏兄弟之離隊，右輔與中鋒兩個位置，是必須攝人替補的。許竟成教練決心用馮紀良打右輔，用他的弟弟馮紀棠打中鋒。另外多選拔一員新血，隨時可以補上甲組的，許教練亦決心用曾聽言。在這一場波之演出，惹人重視的係馮紀棠與曾聽言兩人。結果，他們兩人，每人射入兩球。他們對於發射方面，不會怯場。馮紀棠的胆色與腳法比曾聽言略勝，大抵「業仔」打波的時間比曾仔較長，星島的中鋒位置，「業仔」今後可以勝任了，曾聽言可作後備。

巴昇之戰，以零比零言和，充份的顯出兩隊的鋒力俱弱，而衛力特强。兩隊的前鋒弱在何處呢？九巴打得散收收，東昇的鋒綫，沒有領軍材。沒有一個能夠做出穿針引綫的功夫

日本國家乒乓隊 十八日來港訪問 定十九開始在港獻技

日本國家乒乓隊，包括A B兩隊定本月十八日從印尼飛抵香港，全隊下榻九龍金門酒店。日本國家甲隊，定十九、廿、廿一、廿二等晚七時半起，分別在九龍伊利莎伯青年館及香港修頓球場與香港代表隊對抗。日本星辰廠，對日本國家乒乓隊訪港，決定予以贊助，並推定太平洋行鐘錶部經理孫漢權代表致送錦旗予日本隊。

此次訪港的日本乒乓隊，擁有世界男子單打冠軍長谷川，世界亞軍河野滿。女子世界單打冠軍森澤，實力雄厚。名單如次：

（日本國家甲隊）隊長：長谷川。男隊員：河野滿，女隊員：森澤，大關。

（日本國家乙隊）團長：矢尾板宏。監督：大津史郎，球員：伊藤男，阪遺苑夫、前出猛男、西飯德康。

沙利士晉身國際奧委 傳說極有希望

幕後秘聞

香奧林匹克分會不簽証香港足總代表隊參加奧運會足球外圍賽，並且限期三個月組成一個業餘足總，否則將開除其會籍，昨天星島會接到英國足總秘書花留士覆函，曾指斥爲錯誤。

對於香港體協會（香港奧會）主席沙利士對香港足總的措施，有人指出沙利士可能醉心被選爲國際奧會委員（IOC），香港足球代表隊不能獲得香港體協會簽字証明他們「業餘資格」而派隊參加十九屆世運足球賽的新聞，已經不脛而走，沙利士因此可能受到國際奧林匹克會提名爲委員，更必將獲得國際奧會主席「業餘先生」布倫迪治的讚許。

星島體育會鑒於香港體協會對足總上述要求，早經去函英國足總，會叩詢有關組織職業，業餘球隊的章程和辦法，并請有所指示，昨經接到英國足總秘書花留士的詳細函覆，函中并指爲「錯誤」的決定。

國際奧會委員（IOC）是終身的榮譽席位，四年一屆國際奧林匹克世運會，凡屬「IOC」均可携同其夫人出席，他們一切往返飛機和旅費，概由國際奧會支付，在世運會中，他們是具有最崇高地位。

亞洲區的國際奧會委員出缺日久，中華民國原有三席，王正廷去世，孔祥熙從未出席，已被除名，董守義在大陸受匪支配。不久前印度的宋德又已去世，沙利士是有希望選得的，如果他「業餘」運動有表現的話。

沙利士對於這次不簽証香港足總派隊參加世運會，已經成功，而且在三個月內組職業足總，否則開除會籍，對支持「業餘運動」，顯然大有表現，他被選爲「IOC」的成份也就極高了。（江）

東南金盃預售券 今繼續辦理退票 如不退票補賽時仍通用

東方對南華金禧盃決賽第二回合爭霸戰，決定由八日改期廿二日交鋒後，所沽出的預售票，如因事改期無暇參觀，將於今日上午十時至下午一時止，再由下午二時至五時止，繼續在香港告羅士打行四零七室會計師樓辦理退票。十六日及十七日上午十時至下午二時，至六時止，則在香港跑馬地足球總會辦事處與九龍花墟球場辦理退票。該等預售票倘不退票，到廿二日補賽時，仍然有效。

又：東南金禧盃決賽次仗的三元、五元及三元門票，定本月二十一日上午十時至下午二時，再由下午三時至六時，分別在香港跑馬地足總辦事處及九龍花墟球場公開預售。

大哥球決心苦練 講古鎏處處有聲

△「新馬仔」陳輝洪若論年齡，已是「三張幾」，但以氣力及活力論，仍是與部份「新血」有不遑多讓之感。據「新馬仔」表示：自己雖然年紀稍長，但因傷關係，否則不論長操與晚練，從沒有無故缺席，同時還要有早眠早起的養身之道，不似現在的一般「新血」，技未熟，頭先大，及染習不良嗜好，這等「新血」等于自毀前途，「新馬仔」再說：看見這班後輩有這樣的習染，自己雖然是前輩，亦不能爲之感慨不已。

△「蝦仔」郭錦洪，一門三傑，有兄郭石、郭有，爲是澳門聯誼會的主將，一門三傑來港參賽後，……

△「講古鎏」一向食戰飯或友人請飲，必鬧但聲，而且講來唔停，所以有呢個綽號，惟他在球場上，亦是能鋒能衛。據「講古鎏」話：每年上陣，「搏唔搏」另一回事，但實行一拼條老命，故此對東昇一役，獲得不少球迷敬佩。說他仍然寶刀未老。

△「師傅華」楊潤華，在警察五鋒將中，論年紀，有「大阿哥」之稱，所以許爲「師傅華」，那天在操練時，有友取笑他面清，屬壞鬼書生一類，但師傅華則連忙否認。（廣）

東方冬泳團 春茗歡宴

東方體育會冬泳團主任委員蔡準，前日在大觀酒樓設春茗全體職員到會者有該會永遠會長吳蔣頤，會長陳樹渠，主席周左泉夫婦等九十餘人。席間先由蔡準謝各首長蒞臨，並對各職員熱心工作，及簡廣成、李有記、梁榮、羅維邦、李惠、黃昭傍、何欽等之大力策助團務，深表謝意，後由首長吳壽頤、駱天昌、劉亞平、吳啓明等對本團之發展冬泳事，語多讚揚。

日空手道專家 今夕修頓表演

今次日本空手道剛柔流會長十段範士出口剛玄，指定五段二人，四段一人，三段一人，來港聯合世界健身會，及剛柔流空手道九龍分會，並在精工表贊助下，于今夕八時在港修頓球場演出。

金禧盃決戰第二回合 東方加强準備 將開石澳集訓

△東方雖然於最近被警察逼和，痛失一分，但這聯賽是馬拉松式，你追我逐，倘有大把時間與機會去追，所以不成問題。但是，爲了應付「金禧盃」決戰第二回合，東方便不能不加以重視。

△爲獨是「金禧盃」決戰第二回合，在未上演之前，本週日東方須與「洋紫荊」陸軍爭聯賽的兩分，陸軍對於這兩分，是頗爲重要，希望是增添積分而擺脫降班，但是不容再失，若果對實力平平的「洋紫荊」要失分，「金禧盃」決戰的號召力受影響了。

△所以昨天的晚練，東方統帥雲集，而球員除梅永達參加港腳集訓外，全部都絕早到齊，羅北、林尚義及彭志光猛練互相包抄，作防衛的呼應，而鋒綫的……

△另一邊的有傷將梁偉雄及「亞剛」劉志霖，昨天觀察，傷將梁偉雄其傷勢已沒有大碍，雙腳均運用易如，……不過因爲留力搶「金禧盃」，所以在使對警察時，便作保留實力的佈動。

△東方對金禧盃決賽第一回合，便負一球，處於劣勢，惟除加緊訓練外，統帥還作心理上的攻勢，向球員作勉勵，而且在昨天的集會時，東方的統帥向記者透露：東方不論上下人等，均全心全力的將指向第二回合對南華一仗，勝負關鍵當然是極爲重視，故此除了向心理上作打氣之外，本週日聯賽對陸軍之後，決由統帥駱天昌及李杏林率領，開進石澳酒店，作四天之集宿，準備養精蓄銳，於下週四日與南華作殊死戰，以逕稜的士氣，東方對爭奪「金禧盃」，統帥以致各球員宗旨，大有不斬樓蘭誓不還之決心，料到時必激戰難免。（廣）

韓放棄主辦 第六屆亞運

【漢城十四日路透社電】韓國奧林匹克委員會的發言人今晚說：該委員會今天在所開全體委員會議中同意放棄在一九七零年主辦第六屆亞洲運動會之權。

上述發言人說：該委員會將就此事向定於今年四月在漢城召開的亞運協會全體會議作一報告。

韓國奧林匹克委員會於第五屆亞洲運動會進行期間在一九六六年十二月於泰京曼谷取得主辦下屆亞運會的權利。

去年七月，韓國總統朴正熙則建議該委員會放棄在一九七零年主辦下屆亞運會的計劃，理由是：韓國政府經濟現狀不佳，將不能在經費上給予支持。

亞青盃網球賽 邀請香港參加

【耶加達十四日合衆國際社電】第三屆亞洲青年草地網球錦標賽，將於八月底在印尼東爪哇西水市舉行。

錫蘭、香港、印度、馬來西亞、菲律賓、新加坡、泰國、南越和南韓等國家及地區，已被邀請參加。

現形記

正式春茗（雷雨田）

食鹽多過食米之人（周行）

表錯情（香山亞黃）

猴子三題（陳培）

一場歡喜一場空（呼哈居士）

忙中有錯（林重傑）

本欄園地公開．歡迎讀者來稿

工商晚報
THE KUNG SHEUNG EVENING NEWS
督印及承印：工商日報有限公司
香港灣仔分域街十八號
各部電話：編輯部 採訪部 營業部 廣告部 社長室 總編輯室 經理室 秘書室 中區辦事處
電報掛號二〇七五五 郵箱六二二號
新聞紙第九三八六號
出紙兩大張 售價壹毫

美大炸河內

交通部地震 數十警察被調職

【本報訊】最近，九龍交通部警務人員，人事上有一番更動，數十名人員將被調職，且有四名已在日前被警方解僱。據悉：日內還會有其他幾名陸續會被解職。

警方發言人，拒絕透露詳細之原因，據說：相信這是由於警方有關方面，經過長時間搜集所得資料，顯示該等人員可能經常有不規則之行爲，所以警方採取行動，將他們解僱。

警方發言人今晨答覆記者詢問時透露：長時期以來，警務處長即接獲不少市民之投訴，警務處長遂下令有關方面觀察九龍交通部人員之工作進行情形，在接獲有關方面之報告後，警務處長即根據警察條例中「警察人員，在服務未滿十年的情況下，警務處長有權隨時將之解僱，只要在一個月前給予通知，或是給予一個月薪酬的補償」之條文規定，將四名九龍交通部警察予以解僱。

美越聯軍推進 炸彈與吐嘔瓦斯齊下 消滅順化共軍

【西貢十五日合衆國際社電】在盟軍戰機用炸彈、油漿彈和嘔吐瓦斯轟擊共軍陣地之後，美海陸戰隊已開始在順化河共軍各據點推進。

【西貢十五日美聯社電】順化於星期四重新發生戰事，因美國與南越海軍陸戰隊，現繼續設法消滅在順化城砦一個據點固守的一團北越突擊部隊。

【西貢十五日合衆國際社電】美軍昨天繼續進攻在西貢的共黨殘餘分子。美軍發言人說：他們在西貢西北郊區的激戰中，擊斃了一百卅八名共黨。

美軍第廿五步兵師的士兵，曾搜索隱蔽的共黨，並進行窮追猛打，並曾召來直升機，攻擊在西貢西北廿哩處的共黨陣地。

發言人說：美軍有四人殉職，四十八人受傷。

美軍第三十一騎兵連曾與另一股共軍，猛烈激戰，擊斃了四十名共軍，美軍無人傷亡。

相信該兩股共軍是於兩星期前越共進攻西貢時，駐紮郊區，企圖向北突破擊攻西貢。

美越聯軍攻佔順化城砦

美國海軍陸戰隊和南越部隊，於本月十三日停留在順化城砦的其中一度城門。（美聯社無綫電傳眞）

美國機羣大舉出動 轟炸北越心臟地區 美機與米格機發生激戰

【西貢十五日合衆國際社電】美國飛行員昨日曾與北越「米格」式飛機作戰，並轟炸北越之心臟地帶。軍方人士稱：他們曾轟炸距河內市中心以北五英里的急流河大橋，這是一座主要的鐵路與公路橋樑，由中國大陸通河內的交通車輛，主要經過這橋。

美國飛行員並曾轟炸距河內西北十八英里的富安機場，和河內以西二十英里的和樂機場。富安機場是北越的主要米格機基地和整個空防系統的神經中樞。

美國飛行員在星期三的空襲中擊落「米格」十七式飛機兩架，使美國空軍所擊落之飛機共達一百一十架。美國飛機在這次混戰中被擊落者則共四十架。軍方人士稱：另一些飛機曾轟炸防衛河內地區的四個地對空飛彈場，並掃射距海防十英里的一個修船廠。

他們的空襲，大部份針對非武裝地帶附近的炮位陣地與軍隊結集地點，在非武裝地帶上，北越已結集軍隊三萬五千人以上，這是越戰中最嚴重的威脅。

美國「同溫層堡壘」式飛機曾在邊境地區，向包圍溪山之兩師北越軍的可疑陣地投下數以噸計的炸彈，溪山是防衛南越西北端的海軍陸戰隊基地。軍方人士說：這種八引擎轟炸機，於星期三下午進行兩次轟炸，星期四早晨再進行兩次。

【西貢十五日路透社電】美機昨天空襲河內地區，這是自一月上旬以來的第一次。

美機在攻擊飛彈場以及公路與鐵路橋樑之外，並曾轟炸兩個重要的機場，該等機場可作北越米格機的基地。

它們是位於河內西北十八哩的富安機場和西面廿哩的和樂機場。據說兩處均曾發生連續性的爆炸。

並無美機損失的報告。

【河內十四日法新社電】美國飛機，今天在數週內第一次轟炸河內市郊。約有三十架「雷神」式和「閹鹽」式戰鬥轟炸機，於下午三時四十分開始分批低飛轟炸該城中心區以北的目標。北越地對空反飛機飛彈，曾射入天空裡面，官方人士說：該等美機有三架被擊落，另有數架被擊傷。現未立即獲悉有任何飛行員經已被俘。

在陣陣濃煙升上天空之際，在該首都內可聞爆炸的砰然響聲。美國上一次對河內地區的空襲，是由十二月十四日至二十日的一次七天攻勢。（國務卿魯斯克於十天前說：美國在今年一月曾停止空襲河內和海防地區，俾促進探討北越十二月廿九日所提出如果無條件停炸則將舉行和平會談的建議。民主黨參院議員卜辛斯基上星期一說：美國曾在河內周圍停止轟炸，俾便進和保護被派往該北越首都俾探討河內對和談條件的一個外國特使的那項任務。據悉：美政府官員經已斷定該特使的任務，未有產生任何具體結果）。

英國防大臣希利指出 如需增援香港駐軍 仍有許多路綫可循

【倫敦十四日路透社電】英國國防大臣希利今日稱：如一九七一年後需要增援香港駐軍，英國有許多路線可循。他係在國會答覆有關政府決定於一九七一年年底撤退駐馬來西亞、新加坡與波斯灣之英軍的問題時，作此表示。

保守黨議員洛伊問：「閣下能否指出閣下擬於一九七一年後循何一路線增援香港駐軍？」

希利答道：「如一九七一年後政府需要增援香港駐軍，有許多路線可循。西行路線較東行路線在時間上並不長得很多。」

左仔竟向「紅會」求助

川評

一九六一年前後三年間，大陸鬧全面大飢荒，當時萬國紅十字會曾向中共建議給予救濟，但毛澤東寧願大陸千千萬萬人民活活餓死，也加以拒絕，當時中共拒絕的理由，是說萬國紅十字會是「爲帝國主義效勞」的。

自此以後，中共對內部災荒皆閉門自理，從不向紅十字會請求協助。

但在最近，香港有五家左派工會忽然派出代表訪問香港紅十字會，請求該會作出安排，讓他們會見因暴亂坐監的親友。據左報說，香港紅十字會負責人，已答應徵詢世界紅十字會意見後，會給予答覆。既然中共早已認定萬國（世界）紅十字會是「爲帝國主義效勞」的機構，爲甚麼香港左仔又如此死不要臉，向這個機構求援助呢？

這是不揭也罷，一經拆穿，又是左仔窮極無聊的「宣傳伎倆」。原來，曾被左報大吹大擂說是粵共救濟香港失業工人的五千噸食米，各左派工會一連開了十幾天的會，失業工人天天大喊「毛澤東萬歲」，喊到啞聲腳軟，而粵共食米還是遲遲不起運，大抵此事已引起無數左派工人的反感，因此在這兩天來，左派已不再報道這些消息，但爲了轉移目標，不能不向紅十字會打主意。左仔厚顏無恥，至於此極，也就眞的無事不可爲了。

入冬以來今晨最冷 大帽山水池結冰

【本報訊】由於強勁之季候風影響，今晨氣溫突下降至五點七度攝氏（四十二度華氏），創今冬最冷之紀錄，飛鵝嶺山頂只有零點九度（三十三度），而大帽山則爲零下二點五。大帽山頂附近之水池，今晨結成薄冰。天文台曾於今晨一時十分懸出強風訊號，並於六時三十分卸下。

發言人解釋，今晨天氣之異常寒冷，係因強勁北風自北方帶來寒冷而乾燥之空氣。

據報告，由琉球至海南附近之一低氣壓中心起，一低壓槽向西南伸展至巴斯海峽以東之另一低氣壓，然後向西伸展台灣之南。

預測吹和緩北風至東北風，空曠地方，初時風勢猜勁，天色晴朗及乾燥，午後溫度可能升至十四度攝氏。

今晨溫度最低爲五度七，六時爲七度，七時又降至六度，八時升回七度。

今晨十時，天文台紀錄之室外溫度攝氏表十度，濕度爲百分之五十八。

督印人仍在坐監 左派三間報紙 現在準備復刊

【本報訊】本港三家被罰停刊之左報：「香港夜報」、「新午報」及「田豐日報」，於去年左仔騷動期間，曾被法庭下令停刊六個月，至本月十八日爲止，期限已滿，今晨其他各左報刊以大段廣告，刊登其復刊之消息。

該三報之督印人及總編輯胡棣周、潘懷偉、李少雄、翟暖暉和陳艷娟，因刊載假新聞及煽[illegible]四日，被判入獄三年，現刑期未滿，其三報之出版，對他們是一種諷刺。「老闆」尚在牢籠，而伙記「自行開舖」，大鬧「粗龍」，實屬奇聞。

今晨刊載各左報之上述三報復刊廣告稱：該三報決定於本月十八日「光榮復刊」，其餘則是一套「港共八股」文字，什麼「七億人民支持」、「堅持眞理」等。

他們的所謂「光榮復刊」，其實，殊不光榮，如果他們自命「三藐港英法例」（騷動期間的口吻），他們敢提早一天復刊嗎？他們能夠復刊，還不過是經「港英」的許可。故此，還稱「光榮」，有若暴徒的「光榮入獄」、「光榮出獄」而已。

該三報之督印人，及總編輯胡棣周等五人，於去年八月九日被捕後，曾非法出版，中央裁判署於八月十七日，下令三報停刊，由初次判決後，才判定三報之停刊期。由初次判令停刊期限起計算，故此，至本月十七日，期限已滿。

該三報除被判停刊外，承印之「香港夜報有限公司」及「南昌印務[illegible]」六張標罪名成立，於九月四日被張判罰款二千元，即共罰款一萬二千元，據知該等罰款尚未繳清，該三報是不能復刊的。

舞小姐公寓昏迷 召警送醫院救治

【本報訊】一名年輕舞小姐，今晨被發現在一公寓內服毒昏迷，不省人事，後由公寓伙計召警將其送院救治。

該舞小姐名陳艷珠，廿四歲，仙樂斯舞廳之舞女，昨晚到德成道二一九號蓬萊公寓，獨自關房，至今晨三時，公寓伙計發覺其房中有異動，即啓門查察，發現陳昏迷床上，似乎曾服下某種藥物。公寓伙計知事不妙，立召警將其送院洗胃。

美軍部隊 空運南越

【華盛頓十四日路透社電】非官方人士稱：美[illegible]選的軍用噴射運輸機空運增調南越的一萬〇五百名軍隊中的第一批赴南越。軍事空運司令部據悉已安排二百八十架次運輸飛行，以空運衞治亞洲本寧堡第八二空運師之傘兵三千八百人與加州朋德耳頓營第五師陸戰隊的三千五百人。

[illegible]批軍隊，將由新型運[illegible]所需要之四千五百噸物品中的一大部份運往南越。

【華盛頓十四日路透社電】據今日報導：詹森政府現正設法增補加強調派軍隊至南越所引起之軍事人員的不足，這包括可能徵召後備軍人。

市政局促市民 迅速辦理選民登記 盼有更多選民投票

【本報訊】市政局由今日起，一連四個月內，再行呼籲市民，辦理選民登記。目前，該局已收集二萬六千選民登記，此次呼籲，希望再有數以千計的人參加投票。

該局爲收宣傳之效，今晨已在各大報刊載廣告，列舉有申請登記爲選民的資格，而手續又是非常簡單。

根據市政局統計，有資格成爲選民的人士，以擁有中、大學學業證書者最多，達十四萬人，納稅人爲十三萬八千人，陪審員近二萬四千人，輔助警察防衛軍及輔助公務人員超過二萬四千人，公務員超過四萬人，教員超過五萬七千人，加上其他的專業人材，如醫生、記者、教士、高級海員、護士等，共有選民約四十五萬人。

但是，很多人可能擁有數項資格者，故此實際有資格的人爲二十萬人。可是，在六六年的呼籲中，只有二萬六千二百七十五人登記爲選民，餘下的十多萬人未曾前往登記。市政局希望在此延長的四個月內，增加選民登記的數字。

部份樓宇明停供水 般含道與旺角

【本報訊】水務局今晚十一時至翌晨七時間之八小時內，將暫停供水。受影響之地區爲界於太子道、九龍鐵路、亞皆老街與彌敦道之範圍內。該區內界於彌敦道、通菜街、快富街一帶者則不包括在內。該次暫停供水，係便利水務局人員在該區作循例之濾水檢查。

【本報訊】爲利便工程人員裝設新水管，西區若干樓宇，將於明日下午十時至翌日上午六時止，停止食水供應。該段受影響之樓宇爲：英華台一至十二號；西邊街卅八號至五十二號，正街六十二號A至六十四號，高街四十號至四十六號及八十四號至九十號。

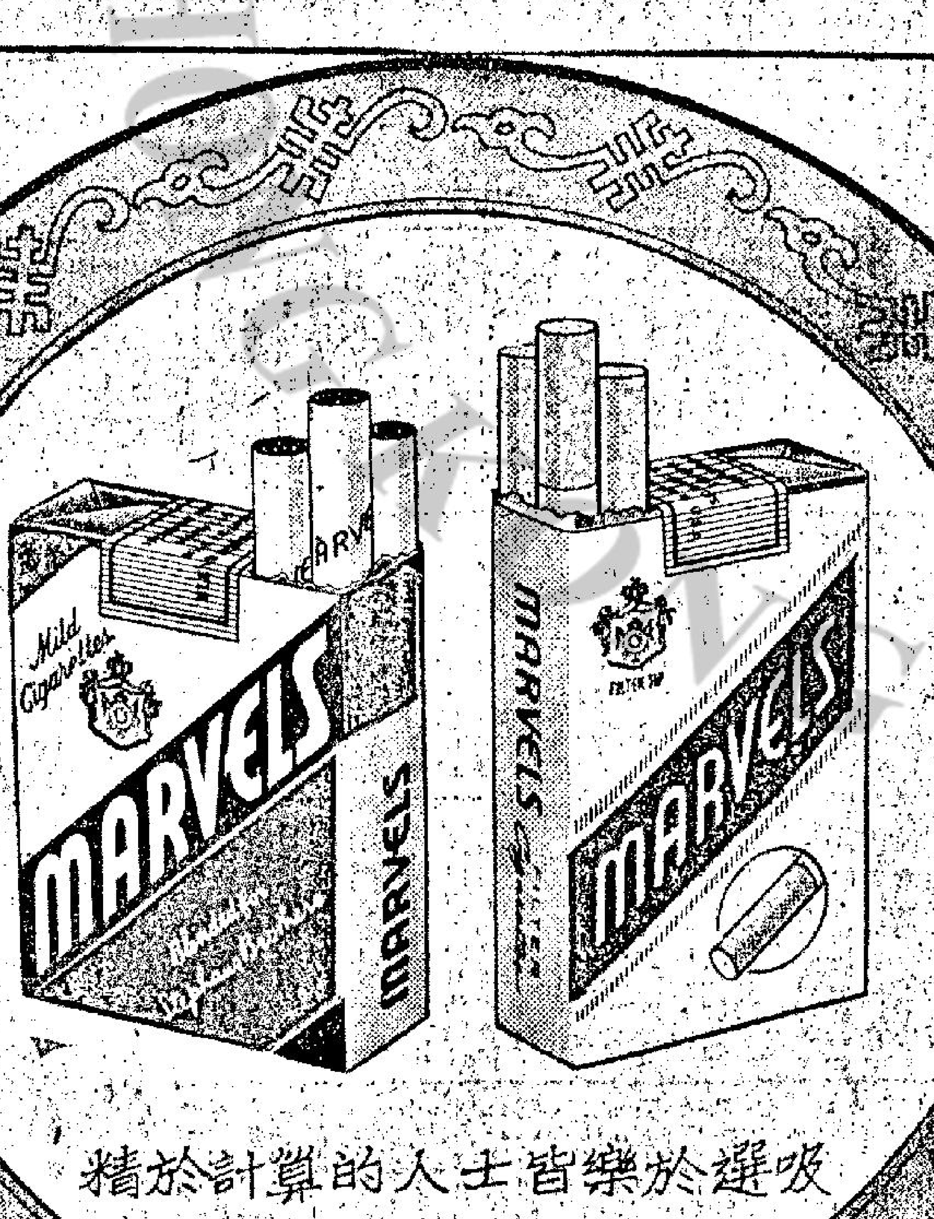

精於計算的人士皆樂於選吸
美國孖寶香烟
一年之計在于春
美國 孖寶 香烟
烟質人人讚好・烟味舉世馳名
總代理：陳漢深出入口商

養吾堂藥廠
香港英皇道九十二號 電話七〇四六四四、七〇四八五二
陳養吾中醫師主持 十八週年紀念
一年一度 一百萬元 大贈送
神龍丸 止夜尿 固丹田 防氣喘
參羊丸 扶元耐久 五時見功
臟器大補丸 增液止汗 強腰
祛風歸地丸 新久頭痛 除根
減咳精 太空時代產物 咳、痰、喘
改良再造丸 官方特效 男女虛不受補唯一聖藥
胃脹特效藥 心肝肺胃胆 胃脹胃痛・即服即效

英國老牌 摩根氏 名廠出品
黑髮乳 黑髮膩 洗頭水 洗頭膏 養髮水
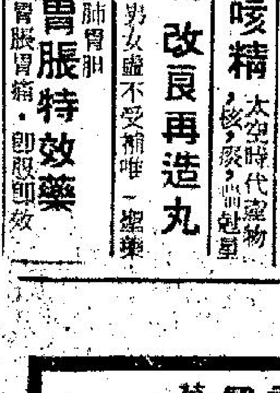

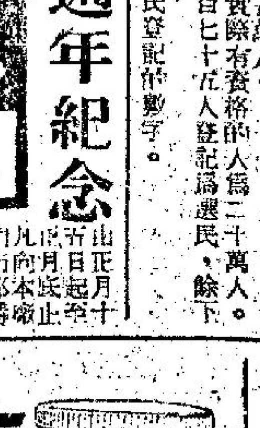

特別功效
防髮落 止頭癢 生黑髮 去頭皮

社運旅行社 68年度第二期特心賀獻
復活節台灣豐團
出發 1.三月十日 2.三月十六 3.四月六日
台灣蜜月團
享受最高 資招最優
報名趁早 章程備索
電話：875455 675696

懽樂旅行社有限公司
電話：H246606・H246698 K663983・K664388
代理：各國飛機票 價廉
美國旅行支票
每月主辦
台灣：出發 二月廿五、三月五日 三月十五、三月卅日
日本：出發 二月廿五、四月四日 三月九日、四月九日
台灣日本星馬泰旅行團

羅卿透露向河內探和接觸全被拒絕
對北越談判宣傳表示再不感興趣
認宇丹斡旋無新展望跡象

【華盛頓十四日法新社電】國務卿羅斯克本夜在此間說：美國迄今向河內所進行的每一次接頭，已受到北越拒絕接納詹森總統對和平會談所提出的「聖安東尼方案」。

羅斯克說：美國對於散佈混亂爲其目標的各項宣傳姿態，并不感到興趣。

美國準備在河內願意在同一方面採取行動時，作出一種鄭重的和平姿態。（詹森總統在若干週以前說明的所謂「聖安東尼方案」，預示美國依照兩項條件美國停止轟炸河內：第一，「有意義的」談判，將繼該一項停炸之後舉行；第二，北越不會利用該項局勢，以改善其在南部的地位。」

【華盛頓十四日路透社電】美國務院今天說：並無跡象表示聯合國秘書長已發現任何對建立越南和平的新展望。國務院發言人麥克羅斯基說：於今天突然訪問巴黎的宇丹，並未於事前將他的行程與希望完成之事，通知美國。

【羅馬十五日合衆國際社電】義大利外交部在本星期三晚說：北越政權曾就越戰舉行和談的可能性，跟義大利接頭。義大利已經把所獲消息轉告美國國務院。

但是，該部未謂北越提出的條件怎樣，也未述及美國政府的反響。

該部說：北越方面的條件，是由北越某兩名使者提出的。本月較早時，他們兩人曾跟義大利外長樊范尼晤談。

義大利外交部發出公報說：「北越政府兩名有資格的代表，曾經要求跟我國樊范尼外長晤面，就越戰和啟開談判解決越戰問題的可能性從事商談。他們在本月四日下午抵達羅馬，而在本月六日離去。我樊范尼外長在我國前駐西貢大使杜蘭迪協助之下，曾依要求跟這兩名北越代表晤談，其後則把晤談的經過迅速轉告美國國務院。」

宇丹僕僕風塵；越戰烽火漫天

下：聯合國秘書長宇丹（中圖）在他於本月十四日在巴黎與北越代表梅文圃會談一小時後，離開北越代表團的時候被各報記者所包圍。左上：西貢警察於星期二日發表這幅圖片，顯示共越「中央委員會政治部長」兼越共「解放軍司令」陳杜少將生前與斃後的樣貌。警方指出：陳杜於兩日前在西貢第七區巷戰時，被美軍擊斃。左下：被越共所綁架和殘殺三個平民的屍體，當南越政府軍突擊隊於星期五在西貢明孟街發現它們的時候在一個金屬蓬頂下面。那些突擊隊，刻在西貢西南區掃蕩越共軍。（美聯社無線電傳眞）

【西貢十四日路透社電】據今天獲悉的消息：被視爲南越共黨「中央委員會政治部長」陳杜的屍體經已失蹤。南越政府發言人說：南越官員有七成把握，相信這名上星期日在堤岸巷戰中，被擊斃的赤色軍官是南越共軍將領陳杜。消息靈通人士今天說：由於戰鬥復起，擊斃敵人的南越政府軍遺棄把其人的屍體留在後面，事後，其人的屍體竟已失去蹤跡。

戴高樂宇丹會談公報語焉不詳
傳宇丹應邀會梅文圃
以表達河內和平觀點

【巴黎十四日法新社電】一份公報今晚說：聯合國秘書長宇丹與法國總統戴高樂，今天下午在愛麗絲宮的一次會談中，曾討論越南局勢。

該份由聯合國巴黎新聞處發表的公報說：他們亦曾談及中東危機。

宇丹在離開總統府時告訴記者說：「我不想發表談話。」宇丹稍後又前往外交部，與外長牟維爾會談。這裏今晚消息說：宇丹將於明天乘泛美客機返回紐約。

該公報原文說：「聯合國秘書長宇丹，於二月十四日星期三下午四時，由戴高樂總統接見，晤談歷時一小時又十分鐘。戴高樂總統與秘書長，曾就秘書長於最近訪問幾個首都的觀感，討論越南局勢。會談將結束時，曾簡短地討論中東局勢。」

宇丹在前往總統府前，曾與北越代表梅文圃，進行歷時一小時的會談。

這裏的北越與法國人士都保持緘默。但在倫敦的一名北越記者昨天透露說：他曾奉命通知宇丹，對他在新德里向北越總領事所提出的問題的答案，將在巴黎由梅文圃向他交代。

由於這項訊息來得如此突然，使宇丹未能今天上午以前提出會晤戴高樂總統的要求。據說：戴高樂當時正準備出席一次內閣會議。

這裏的觀察家說：宇丹是應河內的邀請而訪晤梅文圃的。觀察家認爲：北越重視宇丹爲獲得對越戰的談判解決而作的努力。河內領袖顯然想不透過中間人，而直接地表示他們的觀點。據看來，宇丹於本週初在莫斯科與蘇聯領袖的會談是次要的。

仍待解答的問題，是北越透過梅文圃的答覆，究竟對開始談判有何種程度的貢獻。這項答案，似將看美國領袖在聽取宇丹的和平使命的報告後，所表示的態度。

美海軍機誤入海南
被中共機擊落一架
另一機幸能及時脫險境

【華盛頓十四日法新社電】國防部本夜宣佈：一架美海軍非武裝A一型「天空襲擊者」式飛機，昨天上午二時四十五分在海南島東海岸外，被中共飛機所擊落。

該架螺旋槳推進式飛機，是由菲律賓蘇比灣基地，飛往「珊瑚海」號美國航空母艦的途中。

該飛機是在飛越中共領海之際被擊落的。該發言人說：那個飛行員由於航行錯誤，以致不經意的飛入該地區裏面。

據國防部發言人高丁說：第二架同類型飛機，并曾進入中共領空，但該機終於設法逃去。

一項官方發表說：「兩架美海軍非武裝螺旋槳推進式A一型飛機，由菲律賓蘇比灣飛往在東京灣內「珊瑚海」號航空母艦的途中，曾遭遇航行困難，并在海南島東海岸外約五哩不經意的飛入中共領空之內。其中一架飛機，被中共飛機所擊落。」

高丁並說：該第二架飛機，已抵達在南越的峴港空軍基地。他並說：「那架飛機的飛行員，報導他看見那另一架飛機垂直俯衝下去，並冒出濃煙。」該飛行員並報導看見一把降落傘由那架被擊中的飛機張開。

該發言人說：他未能供給對此事的進一步情報，特別是牽涉中共飛機的數目爲然。

該架已抵峴港飛機的飛行員，祇提及一架中共戰鬥機。

【北平十四日法新社電】「新華社」今晚報導：「中共海軍飛機今在海南島上空，擊落一架美國飛機；另擊傷一架。」該社稱：這兩架美國飛機「係在中國人民慶祝文化大革命上之勝利與南越民軍與人民取得轟轟烈烈的勝利之際，進行軍事挑釁。」

中共核試失敗 科學家又當殃

【東京十四日美聯社電】長遠觀點不受文化革命緊張情況影響的中共科學家已正式地遭受批判，謂他們對於革命和研究工作，有冷淡與漠不關心態度。是否因一次特別失敗而引起批判，此點則未透露。按：華盛頓消息說：中共於去年聖誕節前夕試爆一個原子裝置，但北平之拒絕公開承認此事，已引起外間以爲可能發生意外的猜測。

東京今日見到的文匯報社論說：「目前，科學研究中的工作遠離現實，事實上，科學技術方面的工作，仍受資產階級以反動院校當局勢力所干擾，因此科技工作的主旨，尙未能受到掌握。」這社論建議，科學家們現時就要接受一九六六年八月以來，對其他人士所施行的洗腦改造。

中共在核子武器試爆上之成份，曾歸因於從事此種工作的科學家不受外界干擾而能專心致力他們的研究。

指出科學與技術中的「修正主義」路線去年已被唾棄之後，這社論說：「但是，科學與技術方面各單位在革命或在科學研究的工作尤未充份努力。在革命工作方面，修正主義路線仍未徹底受到批判與唾棄。中國的反動院校當局，長時間散播的資產階級和修正主義之毒勢力仍然未能剷除」。

在上海泛濫 無政府主義

【巴黎十四日法新社電】據上海電台本夜消息：上海「解放日報」今天說：由於羣衆派系爭執之故，無政府主義，經已在廣泛的基礎上發生和蔓延開來。

該報力謂爲克服無政府主義起見，羣衆組織應該首先結束他們的內戰。該報改變引述列寧的遺訓，而不是引述毛澤東的指示，俾作爲對解決嚴重問題的一項嚮導指針。

根據該等遺訓，羣衆組織的領袖們，應該指揮到正確的政策，維持無產階級紀律，經常表現自我犧牲的精神並與羣衆密切聯合起來。

該報指摘該市羣衆組織的負責人員，沒有一項遵守列寧這些遺訓，該等訓示，是有效制止派系主義和無政府主義的最良好方法。

記者拍照片北韓衛兵虎視眈眈

一個北韓衛兵（右圖），監視南韓和外國記者，拍攝北韓共黨於本月十四日，在板門店軍事休戰委員會會議室外所張貼，關於「朴布羅」號美艦及其艦員的圖片。（美聯社無線電傳眞）

惠勒表示保衛溪山
不需要動用核武器
法外長指越戰應政治解決

【華盛頓十五日合衆國際社電】美國參謀首長聯席會議主席惠勒昨天說：將不會動用核子武器來保衛溪山基地，對付共黨大規模的進攻。

惠勒在衆議院撥款委員會秘密作證之後告訴記者說：「我不以爲將會動用它們來保衛溪山，但我不想推測任何進一步的事情。」

【巴黎十四日法新社電】法國外長牟維里今天在這裏說：對越戰的唯一解決方法是政治解決。

牟氏說：停止轟炸北越以及隨後進行華盛頓與河內間的會談，祇是問題的一部份。

他說：北越的確在與美國作戰，南越也在作戰。因此，南越代表應參加任何有關南越前途的談判。

牟氏說：關於英國申請參加共同市場的問題，法國認爲開始談判是無用的，那將阻止歐洲社會的進步，尤其是在從關稅聯盟轉向經濟聯盟的過渡時期，爲弊更大。

他又說：以色列撤出佔領區，是解決中東危機的關鍵。另外，應解決對以色列不利的邊界問題及承認以色列。

北約副帥謂不可忽視 蘇在地中海艦隊武力

【溫哥華十五日合衆國際社電】北大西洋公約組織大西洋副統帥克勒特布克海軍中將說：蘇聯海軍，是在地中海應予以計及的一種武力。

克勒特布克爵士於星期二說：北大西洋公約的海軍，對於該蘇聯艦隊對地中海出現，都有一種不快之感，他並說他對此事極感「不安」，因爲「該艦隊威脅北大西洋公約組織的側翼」故也。

夫婦以襪幪面持槍打劫銀行
搶得美金廿五萬元

【紐約十四日美聯社電】狀如影片「雌雄大盜」中男女主角一般的夫妻，在本星期三以襪子幪面，揮動槍支，從本市布朗克斯區一間銀行裏劫走廿五萬美元左右。

警方說：男匪高六英呎一英吋，女匪高五英呎十一英吋。當該區商業銀行支行助理經理安布羅斯在本星期三把行門打開時，這對夫婦便用槍管抵住安氏背部，隨即幪起面來，迫安氏到銀行後進，等待行員上班。

接着，六名職員到行上班，男匪也迫他們到行中後進，女匪則把他們綁好。

該行出納主任到來，兩匪則迫他打開保險櫃，把現鈔放入一個購物袋後，隨即徒步逃逸。

美向南韓提保証
將難達漢城要求

【漢城十四日路透社電】一可靠美國外交界人士今晚在此間稱：美國保証協助對付北韓之「挑釁」的程度，將不達到南韓所要求者。詹森總統之特使凡斯，今日付與南韓政府舉行第三回合的會談。

會後該外交界人士稱：美國將不向南韓提出書面保証，以保証美國將聯合報復將來北韓所實行的挑釁。

美國與南韓之關係，已因南韓方面認爲美國對北韓一股武裝人員於去月偷襲漢城事，採取不夠強硬之路線，而於最近數週陷於緊張。

美國人士稱：凡斯與南韓總理丁一權，對使用詹森總統所提議增撥的一億美元軍援款項之計劃，以及其他加強南韓國防的措施，達致全面協議。

另·一·種·戰·爭
第七章 快活谷中的虎將
—美海軍中將梅樂斯著—

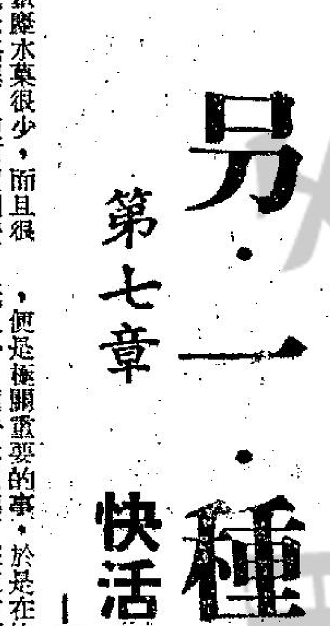

我們所有的弟兄們都參加教課。他們不停的工作。工作而沒有遊戲，並不使他們感覺枯燥。除了很少的機會，他們也沒法進城去。因爲我們沒有汽車，而且汽油是當年缺乏的東西。有些人確實是祇有在他們到達時和離去時，曾經見過一眼重慶。

「艦長希望要我們埋頭苦幹。」雪萊有一次說：「希望我們純潔得像天使。」我可以確定，他發這個議論，實在得意多於訴苦。

戴將軍曾問我，我那些人需要多少「經過政治調查」的女人，因爲在他所了解，外國人是堅持需要性生活的，在這方面最好還是應該預防着間諜的活動，我告訴他說，我們的人大半都是結了婚的，總之，沒有女人就更可靠一些。

「當然，艦長是一個老頭兒了，」我聽到一個弟兄不滿地說，那時我是四十二歲。

代替健身運動，幾乎每天早晨，我都帶領他們在山上的岩石中間爬一次山，上山約一千呎——爬得快的時候，來回一次花四十二分鐘，但紀錄的成績是不到這個數字的四分之一。一些新來的人介紹他們做這個運動，有時會弄得險些昏厥過去。我們幾個曾在瓜達康納爾作戰過的海軍陸戰隊，他們自以爲很棒，但其中大半人後來知道，如果他們希望要趕得上我們還祇在中國的游擊隊，他們還得要鍛練得更加棒些呢。

我的執行官魏特海軍少校，他擔任工作，就像是他曾專門受訓來做這工作的。在我意外延長了的出差期間，一切責任便都落在他的肩上，他的一雙碧藍眼睛，很少錯過了一些什麼，所有的事，他都保持進行得井井有條。

在我離華期間，白德·馬斯德，是一個優秀的陸戰隊，他把整個的營，清理得乾乾淨淨——至少是在語言方面。到我回來的時候，凡是有人嘴裡無心漏出了一句髒話，大家多少都高高興興的一句髒話罰一個「袁大頭」，這筆錢便充作「廣柑基金」。

重慶水菓很少，而且很貴，但兄弟們走上十哩光景路程，便可買到廣柑，廣柑一到營裡，「廣柑俱樂部」的會員便大家一分而光。

葛里格·威廉斯陸軍上校（GRCG WILLIANS）是在我出差期間，和傑克遜中士（JAEKSON）一同到達的。他在陸戰隊服役很久。一九二八年時，他曾在一個負責追擊叛軍將領奧古斯托·桑迪諾的任務的陸戰隊部隊中，在尼加拉瓜獲得許多有用的經驗。但比較最近，在珍珠港事件爆發時，他和「確[illegible]拘禁了幾個月，才由換俘手續釋放出來，搭乘輪船，離開日軍佔領區。他們兩人都切齒的痛恨着日本人。

我們雖還沒有照我們所希望的打死過一個敵人，但日本人卻已在每週一次的懸賞名單中，指名要殺死或是活捉中美合作所的美國人。所以，我們大家每一個人都很清楚，我們必須盡量和中國人——不論在什麼地方我們所接觸到的一切中國人——建立起最好的關係，維持最好的關係。因此，良好的態度——照中國人的尺度認爲良好的態度——對於我們大家來說，便是極關重要的事，於是在快活谷所有的「老人」，便一律負起了在這方面教育新來者的責任。

戴將軍眞是無時無刻的不在操着心，「要使弟兄們保持快活」，他很慷慨的經常邀請我們一同去參加他的各種慶祝宴會。這種活動不但使大家都很高興，而且也很有益，因爲我們大家都在這些集會中學到了宴會的禮節，對於一些受有較高教育、較高文化的中國人，得到了一點瞭解。

所有這一切的訓練，所得的結果是，我們的人[illegible]很好的修養。連小小的鬥嘴之事都少之又少，懸意的拳腳交加，簡直絕無僅有，我們從未有過一次監禁的刑罰。戴將軍有時確會把他自己的軍官——有一次，甚至一位將軍——送進牢去關上幾天，但他對我們的人，卻從沒講過一句不滿的話。

我們弟兄們所學到的東西，大半都並不是蓄意要教他們的。他們多少都是自動地吸收的。他們對於我們供水問題的重視，便是一個例子。因爲我們沒法得到金屬的水管，我們便用竹子「水管」從山上把水引下來。竹子「水管」在接頭處自然便會漏出水來，我們便用一隻隻大木桶子積起來。這個系統工作得很好，但也有系統上的缺點，弟兄們便把大半的缺點歸咎於我們總上的裝配宜當，因爲他們「忘記」堅持說，他們了帶來他的竹水管螺旋鉗」。

我們的建築計劃，也和我們的軍事外貌一樣的別扭。中國方面供給我們所需要的建築物，戴將軍對這些建築，堅持要把他的意見，我們一直都很關心。我們不顧一起。我們希望看到厨房和飯廳，都能經常保持清潔，我們要求牆壁要能用水洗刷，因爲我們所能採用的唯一消毒劑便祇有大量的熱開水。我們的新厨房，牆壁塗白漂亮，我們很爲得意。但第一次用熱水一洗，卻是叫人大吃一驚。白油漆下面，便祇是一層泥巴和草屑，一落在地上，便變成一堆泥漿，我把這亂糟糟的一攤東西指給戴將軍看，他顯得正在暗自發笑的（未完，明日續刊）

女星受勳

本星期二，英國著名女影星蕾妮莎烈格麗芙，在白金漢宮被英國女王伊利沙伯二世授予CBE勳銜後，手捧所獲的勳章，讓記者拍照。（美聯社無線電傳眞）

登本報廣告請電 七三零七零八洽

本港股市行情
上月十五日上午股市行情報價

股票名稱	最高成價	最低成價	成交股數
會德豐	五·九〇	五·八五	二、八〇〇
太古船塢	一七·一〇	一七·〇〇	九〇〇
置地公司	三三·七五	三三·五〇	一、五〇〇
電車公司	九·九五	九·九〇	一、二〇〇
油蔴地小輪	三七·七五		一〇〇
九龍電燈	一六·八〇		三、〇〇〇
香港電燈	二〇·九〇		四、七〇〇
電話公司	二〇·八〇		二、六〇〇
永安	六七·〇〇		二〇〇

上午成交總額：四二〇、〇〇〇元正

關南施 原係芭蕾舞星

「寶藏風雲龍虎門」的兩位女主角，一個是愛麗森瑪，另一個則是關南施。

關南施的父母，在英國牛津相識戀愛，不久結婚，生了關南施後，還在英國逗留了很久，供她讀書，學芭蕾舞，後來在皇室芭蕾舞團參加演出「天鵝湖」。

有一天，關南施忽然照鏡子對自己說：「我該要去當演員了，碰碰運氣也好。」那時候，她隨着父母在婆羅洲和日本之間來來往往，最後回香港定居，終於，她的機會來了。

「蘇絲黃的世界」拍攝的消息傳出後，許多人提議由阮蘭絲飾演片中的酒女蘇絲，男主角威廉荷頓卻看中當時還寂寂無名的關南施，在大牌的推荐下，她當了女主角，從此走紅。

不過，關南施卻是因演「花鼓歌」而成名的，隨後又演了「蜜月酒店」、「航空浩劫」等劇情片。

在「寶藏風雲龍虎門」裡，關南施初次以反角的姿態出現，扮演一名兇暴成性的女匪。片成後，她對人說：「扮女匪的滋味很有趣！」

片中的男主角雅拔史德，還是初次和關南施認識，公開的說：「在關小姐面前，我是太老了。」

關南施暫時不打算回香港，聽說在美國居住下去，直至宣佈退休爲止。

老少懸殊的婚姻能否獲幸福

喜莉米路士表示願嫁給五十四歲的導演萊寶登，消息傳出，不但影迷都感愕然，連她父母也出意料之外…………

個性自傲倔強

也許喜莉米路士自幼就獲得成功的事業，而養成自傲和倔強個性，所以，影迷都替她耽憂，但卻一點也不以爲意。她說，愛情是純潔的，絕不會受到年齡的影響，她愛萊寶登，萊寶登也愛她，那麼這結合有什麼不對勁？

她不但認爲影迷對她的耽憂是多餘的，甚至父母對她的勸告，她也充耳不聞。由於她已達到自立的年齡，對婚姻以及一切，都毋須徵求父母同意，所以，辛米路士夫婦雖然不同意這頭婚事，卻也沒奈伊何，惟有暗禱上蒼，賜給女兒幸福了。

老夫少妻形成

喜莉米路士還是個黃花閨女，而萊寶登卻是有婦之夫，爲了要和喜莉結成夫婦，他正和他的妻子辦理離婚手續，俟法院批准之後，才能和喜莉攜手踏上婚壇。

儘管外間對這鴛侶，感到非常不相稱，但喜莉與萊寶登都非常自信他們的結合，是幸福道路。

喜莉在未達到廿一歲成年，已有不少年青伙子向她包圍追逐，其中包括大導演米高安德遜的兒子小米高安德遜，本來還是門當戶對、天造地設美好的一對，兩人的交誼，也有過一段甜蜜時期，但這蜜甜日子卻祇如曇花一現。

在婚訊未正式宣佈前，沒有人想到喜莉米路士會愛上可以做她父親的萊寶登的。喜莉怎樣會愛上這位中年導演？一位專欄作家分析說：「喜路愛上這位父執導演是有原因的，她自幼就受到父親的監管和教導，使她感到最敬愛的人，就是她父親。由於她對中年人有了特殊的好感，加以萊寶登和她也有過合作的關係，因此，她把她的愛付給萊寶登，也是非常自然的。」

這位專欄作家又說：「喜莉自幼就在影壇混，因此，她的年紀雖輕，但閱歷卻不淺。所以，和她年紀相若的男星，在她眼中，都會覺得幼稚和乏味了……」

這分析是頗有見地的，辛米路士也同意這說法。

如啞子吃黃蓮

辛米路士夫婦是開明的人，在喜莉還未達到成年時，他們對女兒管教極嚴，但當喜莉切開了她廿一歲生辰的大蛋糕時，辛米路士馬上公開宣布，他們夫婦今後不再干預女兒的行動，不論事業或婚姻，喜莉都可以自作主張。

二十一年長的教養，喜莉對父母的勳勞，是非常感謝的，她曾十分認眞的對父親表示，她決不會使他失望，她一定會比他的期望更成功。

女兒的孝順自豪，使辛米路士頗覺老懷歡暢。她在事業上的成功，證明了她沒有向父親說謊，也沒有使父親失望，但辛米路士做夢也沒想到，在婚姻上，她的表現，卻大大出乎他意料之外。

他既然公開說過不再對女兒干預，當然不能出爾反爾，阻止喜莉對萊寶登的愛，所以對女兒的婚事，辛米路士夫婦兩人，眞有如啞子吃黃蓮，有苦說不出。這一份爲父母者的痛苦之情，確是不足爲外人道的。

未婚已生歧見

萊寶登與妻子的離婚手續，最快也要在今年年底才能辦妥，這也是說，他和喜莉米路士的婚禮最快也要在年底才能舉行。

燈下談藝

邵氏在台設立片場

邵氏與國泰合併一事，兩方面負責人仍然各有解釋，究竟眞相如何？暫且撇開不談，但首先要瞭解的是，這合併，並不是說國泰賣給邵氏，而是兩間公司聯合，更且，邵逸夫曾在人前，予以否認，但深信邵氏與國泰合併成功性是很濃的。

這合併，並不是國泰賣給邵氏，也不是邵氏賣給國泰，從這可以說明，這和外間所傳國泰將所屬電影事業轉讓給邵氏有所不同。

這件事的發展，留待日後的事實證明，而値得留意的是，邵氏決定今年內實現國內設廠的計劃。據說，邵氏初步決定在台灣建築四座攝影棚，每年拍片四至六部，設廠地點已預定在台北近郊。

邵逸夫曾表示：台灣電影界人才濟濟，因此，邵氏在台灣設廠後，將就地取材。的確，過去我曾說，台灣是有不少可造之材，尤其演員方面，更使人另眼相看，在台發展的柯俊雄、張美瑤、唐寶雲、王莫愁、武家麒、歐威等不用說，近幾年來，在香港邵氏、國泰走紅的，也佔了不少是來自台灣，例如何莉莉、焦姣、容蓉、唐菁、凌雲、王俠等。

何況，邵氏之影片，近年在台也有相當號召，所拍之片，十之七八都要勞師動衆的到台灣拍外景，與其如此，正不如在台設廠，更是上策，又何況，正如邵逸夫所說，自從國內電影事業當局提出國片起飛的口號以後，最近兩年來，國內的電影事業突飛猛進，無論質與量，都有很大的成就，在拓展海外市場上，亦有了相當的成績，此種成就間接對海外的電影起了刺激作用，由於此種原因，便利用留台的短期間內，盡量與電影從業員作廣泛之接觸，瞭解一下如何作進一步的合作。

在台灣逗留幾天的邵逸夫，此文見報日，相信已經返回香港，對於在台的一切發展，當然是胸有成竹，仍然留在台灣的鄒文懷，是會依計行事。

邵氏不但計劃在台設廠，並且在星馬使擁有一三七間戲院，在香港更是人所共知了，所擁有的院綫，所推出之影片，都是比別人勝一籌的。據說，今年內，邵氏還決定在美國增建四家戲院。

不論從任何方面看，邵氏的確是擴大發展，故可以肯定的說，在於演員方面，邵氏以後更進觀新人，大量培養新人材。

（何夢龍讀友：邵氏仍在招攷新人，閣下如果自認爲有條件，可以前往應徵。）

江紫楓

銀幕透視

李紅爭排名淚洒金屋　劉凌風解釋並未出錯

[illegible]李紅爲了排名問題，竟演出「淚洒金屋」一事，[illegible]來不大像影片上映前攪的宣傳噱頭，那末，當局有追同事不成？當下，康清連忙撥電給劉凌風，可惜，劉凌風天亮才回家，人家剛剛蒙首而臥，那好意思「擾人清夢」，便留待後將電話掛斷。

康清和劉凌風認識十年左右，他過去也是新聞同業，後來對編導工作有濃厚興趣，便爾來個「半途出家」，最近，他和何渤充合辦的獨立製片，出品一部喜劇「受薪大丈夫」，採變生變旦制的拍攝，影片中途，曾有小波折，本來雪妮答應，後來又取銷原意，祇願拿薪當演員。艱辛，影片才算大功告成，不想該片待映之際，又，兩位女主角的排名問題，竟也要當局者費思量，早就說，老闆實不易做也。

間寫字樓不過五分鐘，劉凌風的電話來了，他滔滔不絕而詳盡地訴述事件前因後果，最後，他以退爲進，問康清他

據說，李紅現在拍演的位置，本擬找賀蘭者，後來因何換上李紅，相隔時間已久，他也記不起來了，他透露，當時他和何渤琪、吳丹三人在金冠與李紅斟介，李紅就提及排名事，劉凌風便提議按出場序辦理，那時候，在座者俱無異議，合作遂告順利開始。

據看龍骸片工作試片者說，影片開端，乃係一輛豪華房車駛着雪妮出場，鏡頭隨即疊上字幕，跟着是胡楓在家門口「拜拜」，李紅送之出，又重現雪妮翻閱相簿，有張儀之照片。如是者，變生變旦陸續依序而出。而今，聞李紅竟然爭排名，康清意見，是又何必？理由一、雪妮拍片薪酬八千，片約已排至八月，從票房紀錄言，她不是一個二流演員，在蕭芳芳、陳寶珠而外，雪妮也算是個熱門女星；二、李紅在不表意見於前，又看過劇本於後，則排名之爭，何苦來由？反正戲也不少，不失爲第二女角也。三、康清反認爲李紅爲何不對「一怪俠三氣胭脂虎」表異議？蓋該片李紅爲第一女角，譚蘭卿則屬丑角而已，今觀其排名，以新馬仔和譚蘭第一主角身份的李紅，反而和白明另排一角，而字粒又比譚卿細小得多也。

不過，劉凌風最後還說，照理是胡楓爭才合，因他是當紅小生，不過，風氣所及，一向排名都是「重女輕男」，能了。

康清

七先生

烏龍太太作

娛樂圈

影城動態

邢慧這位女星 初次改變戲路 主演春滿乾坤 乃係輕鬆喜劇

無論甚麼時候遇見了邢慧，她給人第一個印象總是掛着一個快樂的笑容，她的笑容是天眞無邪的，而且充滿青春和活潑，使人產生了輕鬆和喜悅的感覺。

這位有着一副「孩子」臉型的青春艷星，本來就是個樂觀的女孩子，她雖然年紀輕輕，卻有着聰慧的頭腦，對人生抱着樂觀的見解，無論遇到甚麼煩惱的事情，她都用開朗心情去解決，所以不論甚麼時候見到她，從不發現有愁眉苦臉的神情，祇有一副歡樂和輕鬆的面孔。

在她事業的際遇上，她也値得歡樂和快慰的，她加盟邵氏公司後不久，即獲得保送往日本深造影劇及歌舞技能的機會，在日本學習了一年多才返回香港，正式在水銀燈下工作。

目前正在上映那套「花月良宵」，她便有客串演出，表現她的本領，除外，目前拍着的影片，一部是「出谷黃鶯」，和她合作的是關媚、關山等，另一部是輕鬆趣劇「春滿乾坤」，該片的導演是薛群，和她合作的是兩位諧星：彭鵬與李昆，其他的還有邵氏旗下的紅星。

在這部諧趣喜劇中，她改變了戲路，演的是個身世可憐的酒樓小女工，被迫嫁給一年將就木的老翁，幸得彭鵬和李昆兩位傻頭傻腦的同事救助，使她逃出惡運。

在這部片中，邢慧以荊釵裙布的小女工姿態出現，但卻楚楚可憐，惹人同情。

談及這部片，這位女星說：「我很喜歡「春滿乾坤」裏我演的角色，因爲她已使我在戲路上和外表都有改變。而我也喜歡演出喜劇，因爲它可以帶給觀衆輕鬆和歡笑，讓大家獲得愉快的感受。」

以後，邵氏的拍片計劃中，所拍劇本之題材，多姿多采，據講，今年下半年開始，是拍歌舞片爲主的，因此，我們可以預料，這位對於歌舞有相當造詣的女星，將更有大顯身手的機會。

‧金羅‧

新聞明星

鄭雷輪在身材矮　九龍開拍小五義

邵氏連拍了八部武俠片之後，對於武俠片的興趣仍然很大。

有消息說，在下月中，又將再開拍近十部的武俠片了。如果這消息屬實的話，那些武俠明星才叫吃香呢。

以前，王羽所演的好幾部武俠片，都是羅烈和鄭雷兩人作爲搭檔的。

現在羅烈已經紮出來了，不但是兩部武俠片「飛刀手」、「十二金錢鏢」的男主角，連月薪也提升至與王羽同一的待遇了。

一個演員担正之後，如果是沒有什麼特殊的原因，是不會降回配角的。今後，凡是王羽所主演的片子，代替羅烈過往的位置的，將會是飾歹角很出色的陳鴻烈。

至於鄭雷，他向來戲好，造型也極爲不錯，所輸的就是個子太矮小一點，估量他不可能像羅烈那樣，一下子便爬到主角的位置上去。

所以我們可以預料，邵氏再拍武俠片，王羽、羅烈、張翼、陳鴻烈、鄭雷、張徹出一手小伙子，都會忙個不亦樂乎的。

拍武俠片的女演員，比起男演員來，人數上是多一些的。例如何琍琍、秦萍、井莉、焦姣等都是可以獨當一面的。

當然，如果是李菁的那是最好了，她是其中最具號召力、最強的一員。

不但是邵氏連拍武俠片，連本港的粵語製片人，也有鑑於年來武俠片的票房紀錄比其他片子的堅障，在今年的製片計劃裡，也以拍武俠片爲主。

九龍影業公司的時裝打鬥片「獨眼俠」將於本月廿八日上映後，立刻開拍一部又是七彩闊銀幕的武俠片「小五義大破銅網陣」，飾小五義的男演員陣容極爲壯觀，現已定了四位，計有：曾江、張英文、譚炳文、秦沛；另一人和女主角，則還在洽商中。

可以預知，這部「小五義」的製作費一定超過廿五萬元的。

貝茜

清新秀麗的青春影星　陳曼玲一舉成名

佩佩

陳曼玲係國泰公司一手訓練出來的新人，她有一股清新秀麗的青春氣息，勃勃英發的朝氣，她有上進心，公司對她特別賞識。在受訓期間，派她演戲以爭取經驗，單就這點，以前任何新人都沒有此特權，在演藝工作上，不惜花金錢心血，將她捧成巨星。

皇天不負有心人，自第一劍後，陳曼玲的名字，引起了廣泛的注意，受電影界及新聞界重視，香港影壇又增多一顆彗星。在受訓中她參加拍攝「聊齋誌異續集」及「英雄胆」等片，她雖然沒有因而一片成名，但倒受到了導演的器重，導演易文打算對她開拍「水上人家」一片時，女主角便大膽選用她，更幸運的是該片歸入國泰公司與日本方面合拍的那套「足球健將」女角又派她主演，她便這樣一連二片担正主角，自「足」片公映後，陳曼玲的名字，在日本非常哄動，甚至有取代當年盛名日本「尤敏」的地位，被稱爲「尤敏」第二。

在「足球健將」一片中，她充份發揮自己的才華，當「水上人家」繼續拍攝時，適武俠片大行其道，於是公司方面，馬上又開一套打打殺殺的武俠片「第一劍」給她主演，也就是那套片爲公司爭了一口氣。

進入一九六八年，國泰當局在「太太萬歲」一片收得後，又推出拍

清彈淺唱（四圍）

教育電視‧內衣表演

港府宣佈，在明年九月，將增設教育性電視節目，由現在之兩家電視公開播出，全港各學校，將普遍設置電視機，以便學生接受電視教育。

在下課的時候，學生學姐們，靜靜扭扭狂歌亂跳節目，未始不是提神醒腦的好方法。

×　×　×

希爾頓酒店，與化粧品公司將聯合舉行一個女子服裝展覽會，由深究的模特兒及七位來自日本的靚女担任表演。此次展覽服裝，以女子內衣及泳裝爲主。據說：泳衣部分，款式新穎，品質優美，其特點重於色調，輪廓及線條方面，由模特兒演出，極具吸引力，使人耳目一新。式樣方面，有比堅尼式、兩截式及露背式。

內衣部分，以輕紗布質做成，胸圍、腰封、底褲及內褲，模特兒在美妙的音樂下，以悠閒的姿態，慢步出場。

這種表演，好看處在什麼地方？吸引處在什麼地方？入場參觀的人，大概心裡有數吧！

當年學戲怕得要死　奇治史提芬終成材

身軀偉、外形似加利格蘭的男星奇治史提芬，目前已被許爲繼承辛康納利的特務片明星，因爲他在新片「神探鐵膽」中的表現，足與辛康納利抗衡之故。

當奇治史提芬還是中學生時，還一名性格內向而畏羞的男孩子，碰見女孩子時總是面紅耳熱而不在話下，甚至面對男同學時，也同樣懷有怯意，談話時總是吞吞吐吐，眞沒想到這個畏羞的男孩子，日後竟能搖身一變而成荷里活明星。

太太日記　胡楓拍鄧碧雲　內容令人捧腹

胡楓最近與雪妮、李紅主演了一部叫「受薪大丈夫」的喜劇，戲中的胡楓爲了生活所逼，做了雪妮臨時的掛名丈夫，助他渡過給父親迫婚的難關，不圖因此成了過江泥菩薩，別人的困難未曾解決得了，已給自己帶來重重煩惱，笑料皆如串炮，不失爲新春期中一部最佳的笑片，也是無獨有偶，今晚麗的電視播映一部叫「太太日記」的笑片，同樣是由胡楓主演的，但女主角則爲有鬼馬旦后之譽的鄧碧雲，胡楓在這片中，則飾一盤藥公司經理，爲了巴結大老細李鵬飛，把他的寵妾李香琴安置到公司中，以掩飾別人耳目，但也由此給自己招來許多麻煩，正好與「受薪大丈夫」有異曲同工之妙，今晚如果有時間在螢光幕前看看「太太日記」，保管你會笑口常開，捧腹不置的。

以事論事

此時此地的明星不配稱爲演員論

‧方哥‧

荷里活在爭論，指今日的明星，沉悶乏趣，感歎他們不配稱爲明星，有幾間影迷雜誌的編輯，亦同意這點。

方哥細讀此文，對荷里活的明星如何？當然不敢亂下評論，但由此啓發，香港的演員，應該一致給稱爲明星，不配做演員論。

也許有人認爲方哥言之過甚，駁之而曰：「香港不是很多名演員嗎？我們經常在報章上看到，一些女明星，總是說：「我不是明星，我希望做一個好的演員。」」

然而，方哥耳聞目睹，經驗所得，百分之九十八，都是說一套，做一套，事實可以看到，明星不分男女，搏命爭取名與利，尤其一些女的，儘管口口聲聲說：「我不是明星，我是個演員。」事實呢？不知演技爲何物？以爲作其爹狀，不知所云的演技，便是演技。發爹和以脫爲號召，受落之後，打扮得與別不同，招搖過市，大有公開表示：我便是大明星也也也之感。

所以，方哥認爲，香港明星多得很，但是否使人沉悶乏趣？便不得而知，原因有不少明星，總是以爲自己很風趣，很迷人也。

（藍燕讀友：爲帽事問，受之有愧也，遊戲文章，得啖笑耳！無意開罪任何人，我是我，他是他，何止不同一人，簡直男女有別矣。）

[illegible]妹」一到晚上便在避風塘搖着小艇來來往往，接待陸上客到水上遊玩，雖然她的艇又破又爛，每天不絕的生意，以後劇情的發展，使「艇妹」變成都市小姐，大跳阿哥哥舞。

花月良宵　建環故事

⑧組班賣藝

在互相情愫及個性吸引下，李菁越來越得楊志卿信任和愛護了。張燕知道了這個關係，她便懇求李菁，去說服他出錢舉辦一個歌舞團，以便她和別些男女朋友有共同發展。不料當李菁依計進行時，楊志卿誤會她想欺騙他。

水上人家　建環故事

⑥蘭父（王琛飾）雖口口聲聲不信任城市富家子弟，但嗜賭成性，在富貴金引誘下，結果讓步。

國寶　新蒲崗遊樂場側
今天盛大獻映
國泰機構榮譽出品　現實寫作會心微笑溫馨狂趣彩色巨片
水上人家
陳厚　陳曼玲　主演
明早場　黃飛鴻虎爪會群英
明日公餘場　猛虎情殺案

中央
金髮肉彈
金髮肉彈最新二天前後勿錯過
四點半 六點正開場
肚皮艷舞　貞人隨片登台表演　熱辣大膽幾難頂
同場加映七彩巨片　霸王艷姬
肉彈施娃娃歌仙娜主演

倫敦　新都　仙樂　國寶
今天獻映　國泰巨獻　最佳歌唱喜劇
水上人家　THE BOAT GIRL
監製朱國良　製片楊曼怡　彩色闊銀幕
避風塘內別有天地　艇妹生涯多彩多姿
陳厚　陳曼玲　容蓉　領銜主演
王萊　王琛　高苓　羅頻　李影　梁銳　賀賓　合演
導演易文

紐約‧大世界‧麗宮
金星快期加入聯映
明每天五場大盛獻映
神俠洗太郎
劍光閃閃　機關重重

刊廣告請撥電話：七三零七零八

利舞臺‧樂宮‧東方‧金冠‧金門‧總統‧大華‧皇宮‧麗華‧東城‧快樂
港九首輪影院聯合廣告
今第九天　急先鋒　奪命槍
明早場　利舞台　熱浪春潮
今天獻映‧爆火巨片　奇治史提芬成名之作　神探鐵胆　全部動作打鬥！
即日獻映　瘋狂科學家　七彩
今請早　滿堂春色（七彩）
老幼咸宜　百看不厭　2.30 5.20 7.30 9.40
柯德莉夏萍　奇謀妙計　女福星
新華‧豪華‧東樂‧麗都‧皇后‧麗聲‧皇都‧樂聲‧新聲‧國華
第十七天　保羅紐曼‧施娃娃歌仙娜　偷車將軍神通廣大
今天盛大獻映　東寶公司再版民間故事七彩名片
李香蘭　池部良　八千草薰　聯合主演　白蛇傳
皇都　最後今天　2.30 5.20 7.30 9.40
鐵金剛勇破火箭嶺
巴黎春戀　7.30 9.45
全綫爆滿　百戰神鎗

地底火車網切合交通需要
但對小輪電車影響甚大
該長期計劃耗資卅四億元

【本報訊】地底電動車火網似係本港未來交通問題之唯一答案，但對小輪與電車可能影響甚大。

一位小輪公司經理，評論集體運輸研究報告稱：「一條地下渡海火車勢將拖發乘客小輪，而祇能變成澳門之古蹟。」

天星小輪公司總經理賓士傑稱：該公司顯正在焦慮地等待政府對該報告之反響。」

電車公司總經理西蒙稱：「如道路如是擠迫，地底火車成爲必要，而收費又相同，則余實難看到電車仍能存在。但吾人必須緊記，吾人所需者係爲十七至廿年後的事。」

但渠謂：渠相信，九龍方面火車應優先，並謂，如專利權被收回時，公司當有權獲得鉅額賠償。

九龍巴士公司執行經理杜遜稱：但不以爲地下火車能阻九巴之發展計劃。「事實上，減少若干程度之交通擠迫，能使吾人之工作較爲容易。」

渠謂：「自然吾人須將擴充計劃配合地下火車之建築。吾人須將若干巴士綫與巴士站及火車相連。但一如倫敦及其他有地下火車之大城市，巴士服務仍十分需要，特別是較短之途程，與及離開火車綫之地方。」

杜遜相信在港建地下火車較其他爲廉，因勞工較平，及已發展加強建築物地基方法，因而很少需要拆卸。此外，掘隧道之問題亦較少。

渡海隧道公司發言人白拉達稱：地下火車路綫與該公司之路綫不同。火車路由中區至尖沙咀，而渡海隧道則由銅鑼灣至紅磡。發言人謂某一時期，兩路綫皆考慮合併爲一，但發覺技術上不可行。

香港總商會祈德稱：如此宏大之建議，其中自有困難。但爲避免香港爲汽車所扼殺，必須有所作爲。

按：交通專家建議本港政府興建一個四十哩的地下鐵路網，以疏減路面交通擠迫情況，全部工程在十七年內完成，約需耗資卅四億元。

這項長期計劃，建議興建四條分開的鐵路線，設車站五十個，每半哩一個站，各綫將使用電動火車。火車時速二十五里。收費由一角（路程達一又四分之一哩）至一元三角（路程達廿哩）。

第一條鐵路綫，將由港島上環街市起至觀塘。鐵路通過一條海底隧道，北上彌敦道，然後經九龍塘與黃大仙至觀塘及馬游塘。

第二條鐵路綫，將連接中區與荃灣。該綫由海軍船塢起，經海底隧道至尖沙咀，通過九龍及荔枝角北上。

第三條鐵路綫，將由堅尼地城沿着港島北部海岸至柴灣。

第四條鐵路將由尖沙咀至沙田，中途經紅磡、土瓜灣、啟德、慈雲山及鑽石山。

專家在報告書內，建議採取六期發展計劃的方式，目的在一九七四年內啟用第一段路綫，最後一段路綫則在一九八四年啟用。他表示：「要達到這個目的，必須在一九六八年開始進行詳細計劃與設計，一九七〇年動工興建。」他表示：「假如本港沒有地下鐵路，亦沒有一條適宜的道路系統的話，則對於市民與貨物移動所造成的擁擠及阻延，會使香港的經濟受到破壞性的影響。」

但是，政府目前對該報告書的計劃是沒有明確的態度，輔政司祈濟時昨日在立法局會議中提出警告：謂報告書指出此項計劃估計需欵逾卅四億元，亦即是在長達十七年的建築期內，每年得用欵二億元；這是一個極爲龐大的數字，雖然此項計劃床有意義，政府當局在考慮施行上述報告書內的計劃時，應注意經費來源的問題。

市場漫步 卜算子

入口商向外地購貨恢復增加
轉口貿易再見旺態
航運活動暢旺帶來循環利益

本港各行業入口商向歐美日本及其他地區訂購貨品開始恢復增加，顯示本港工業生產逐漸轉口貿易漸獲重振，加以本地消費逐漸好轉，因此各行業入口商向港訂購貨品漸有信心。

據銀行界人士透露：由本週開始，香港各行業入口商向銀行開出信用證訂購貨品已有逐漸增加的趨勢，另外有很多貨品是循押滙方式輸入的。現時訂購最多的貨品，計有棉花、羊毛、人造纖維、棉紗、布匹、混紡衣料、各種金屬製品原料、電器材料、塑膠粒、原料、染料、皮革、化學工業原料、小麥、白米、麵粉、砂糖、橡膠、海味雜貨、文具、西藥、洋酒、鐘錶、電器、百貨日用品、衣着品、夏季服衣料、女裝衣料等。

銀行界人士分析，現在本港各行業入口商向外訂購貨品逐漸增加的原因，第一、各類型工廠陸續接入大量新訂單，工業生產蓬勃，需用原料增加，亟須向外大量訂購，以待今後幾個月應用。第二、中共內部的混亂情況仍然嚴重，無論農工生產及交通運輸均受到嚴重打擊，又因爲煤斤缺乏，很多城市的發電廠都不能充分發電，火車及輪船亦不能正常行駛，於是大陸的農產品及工業品減少的情形又有繼續下去的趨勢，本港各行業商家按照以往的經驗，認爲今後大陸來貨仍難恢復常態，因此向外訂購有關貨品作適應環境而增加，第三、本港局面日益安定，資金供應充足，對於東南亞各綫轉口貿易有復振希望。去年因爲種種關係，本港對東南亞各綫轉口貿易曾走下坡，特別是去年經過港共騷亂及英鎊貶值的影響，東南亞各地客商向港購辦各地的轉口貨，或透過本港向歐美日本及其他國家開出信用証訂購貨品均告退縮。這種情形，除了印尼、星馬、泰國、菲律賓等東南亞國家之外，甚至日本亦有此種現象，所以說是整個亞洲地區透過本港訂購的轉口性貨品都有全面衰落之勢。但目前除了本港局面繼續安定，資金充足而使有關商家恢復擴展對東南亞各地轉口貿易之外，還有一點更重要的，就是中共已放棄將貨品向東南亞直接輸出，事實上中共多中共貨品是無法直接出口的，須要透過本港然後可以轉銷部份地區，中共爲了爭取外滙收入，就不能不恢復利用本港作轉運站。第四、本港市民消費有逐漸恢復正常的趨勢，由於就業情況良好，對於飲食娛樂之消費，以及衣着的添置亦有繼續增加可能，故此本港入口商除了增加訂購基本消費的貨品以便今後供應本地銷售之外，對於季節性的貨品，特別是夏天銷售的已陸續訂購。

綜合銀行界及貿易界都有欣欣向榮之勢，轉口貿易的重振，對於亞遠地區的航運活動，亦會隨而更加暢旺，其循環性利益是很大的。至今本地的商品交流，相信到了春末夏初，將可逐漸轉暢，今年夏季貨品本銷生意可望恢復前年的正常發展。還有旅遊事業的發展良好，更有助於本地各種商品交流及飲食娛樂事業好轉。雖然地產物業市情現在尚未有轉機，相信到了第二季，地產物業將逐漸好轉，屆時本港工商旅遊，地產，金融，股票各業齊頭併進，社會繁榮可期。

新聞處長華德稱
保障電視版權
將頒新版權法

【本報訊】新聞處處長華德稱，政府不能阻止麗的映聲轉播香港電視廣播台節目，如果前者獲得無綫電視台之許可。但本港不久將頒行之新版權法將會保障香港電視廣播台之版權，如有未經許可而轉播其節目。

華德處長兼電視管理官，就七萬五千麗的映聲用戶將會收到香港電視……上詳述。

渠謂，此項發展，係因公用天綫與政府修改現行版權法所引起。華德稱：雖然任何人可以領照裝公用天綫，但非謂准許人將無綫電視台之高頻率訊號轉爲低頻率。但麗的映聲如獲許可，則可以轉播。

華德又稱，麗的映聲未通知政府有意轉播香港電視廣播台節目，但政府……

想唱衰「英港」
最好由左記機構大裁員

晚唱

香港有一間原子粒工廠，裁減員工二百餘人，個個被裁之工人，都有意見，但係港共則下令左報發消息，大罵「無理除人」。

何以該原子粒工廠要裁咁多員工？

原來自從港共煽動工人罷工以來，香港搞出大件事，所以不少商鐵事件，世界皆知，所以不少商家之訂單，改去日本或者台灣，就係怕香港再來一變大罷工，或者港共再大拋炸彈之時，影響到工廠起貨也，所以便將一部份定單，寄去別個地區。

工廠唔夠定單造，自然係要停工除人，順理成章，原來呢間原子粒廠除人，遣散費多過勞工處所規定者，唔怪被裁之工人，個個表示滿意，冇人有半句意見也。

原子粒工人係受過訓練之技工，唔憂冇工作做者，東家唔打打西家，並不如罷工之左仔失業之後就冇人敢僱用，所以被裁之原子粒工人，領完一次遣散費之後，又去第二間廠上工，有咁好氣矣。

何以港共又要借題發揮，話二百幾原子粒工人失業，「唯港英是問」，又話係港英迫害結果。

左報咁講法，被裁之二百幾個原子粒工人笑落大牙，何以左派報紙忽然熱心得咁淒涼。老夏可以指出，港共下令左派報紙，擴大香港之失業問題，目的係將港英唱衰，作爲煽動材料，但係選錯，原子粒廠裁人事件，係無法煽動得成功也。

如果港共要唱衰港英，老夏有個現成辦法，分分鐘可以實施。衹要港共下令，將所有大陸百貨公司、左派銀行、左派戲院……之類單位，來一次大裁員，不妨裁去百分之七十，呢批被裁之員工，既不發遣散費，又不發補薪，則呢批打工左仔，自然一齊大鬧特鬧，到時港共叫佢地唯港英是問，一於唔理，呢批左仔經替港共掟過炸彈，或者貼過大字報……總之係有功勞，但係有功勞都被開除，又冇錢補番，一定會嘈嘈巴閉，搞出事者也。

如果足以唱衰港英者，香港所以芝麻咁大件事，港共目的，就係要港英發生麻煩，係要唱衰香港，亦作到大大爲止。

但係唱衰港英之事件，可遇而不可求，如果港共真係有心與港英過唔去，則實行用食砒霜毒狗之辦法，自行將紅色資本機構之職工，大力裁減一番，咁樣既可以唱衰香港增加大批失業工人，又可以「嫁禍」港英負責救濟也。

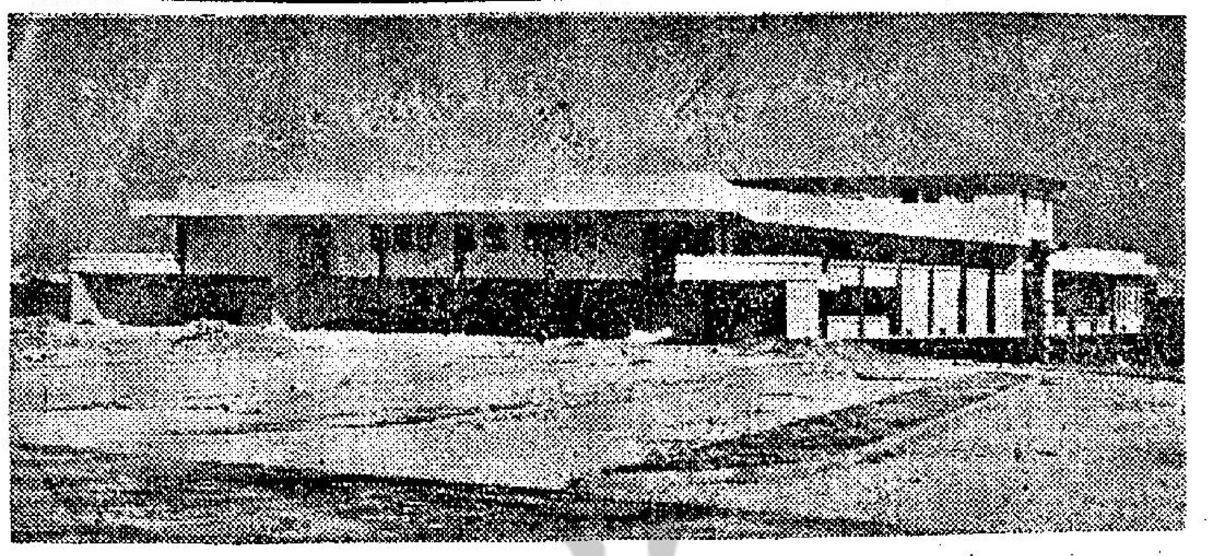

現已建築完竣之灣仔新碼頭外貌。

去年各國電影在港
卅六部被禁映
理由是政治、太色情、太殘暴

【本報訊】去年各國電影有卅六部被檢查處禁止放映。據接近檢查處之消息，禁映原因係因政治、太色情、太殘暴。

去年共有四七四八部影片送檢，四六六七部完整通過，四十五部删剪後通過，三十六部禁映。同期內，本港拍攝影片有一百七十一部送檢。

去年有十九次上訴，覆檢後有六部獲通過，七部删剪後通過，六部駁回。

據新聞處報告，去年三月底止全港有影院九十九間，比上年度多十一間。

又由一九六六年四月一日至一九六七年三月卅一日，送檢影片三〇六〇部，上一年爲二七二一部。同期內粵語片送檢爲一百一十一部，比上年之一四三部少。但國語片則由四十部增至五十六部。

貿易發展局披治指出
英國人購英貨乃屬近視政策

【本報訊】本港貿易官員與出口商，對於抵銷英國之「英人購買英國貨」對香港之不利影響，咸表樂觀。

貿易發展局經理披治稱：「此運動勢必失敗。此係近視之政策。」如英國限制其輸入，其他國家亦會不買彼等之貨物。

該局執行幹事柯利芬稱：除非是項運動特別針對香港，否則吾人無須十分躭心。卯此運動祇係企圖減少其輸入，吾人深知彼等不能自給自足。吾人能使彼等明白購置港貨更能取回所值。

渠謂，發展局已去電倫敦辦事處，命其報告是項運動計劃。

出口商會副主席承認，英國多數顧客基本上均非親香港，但喜購港產，因其價值較廉。選購港貨純爲經濟，因英倫人士窮困，或者說被人使之感覺窮困，因而彼等購買較廉貨物。但香港之奢侈品亦可能受到影響，諸如綉珠之毛衫。如買家有任何減少限銷之舉，將爲此等項目。

灣仔新碼頭
下月可啟用
往佐敦道及紅磡

【本報訊】灣仔新填地之新小輪碼頭，業已完成並將於下月啟用，作爲灣仔佐敦道綫及灣仔紅磡綫合用。

新碼頭經已于去月移交與油蔴地小輪公司，內部裝修工已完成。但直通碼頭之新路尚未工竣，相信非俟下月不能使用。碼頭外有的士停車場及巴士站，中華巴士公司已決定將八號及十一號終站遷往該處。

獅子山現代書畫展
觀衆擠擁展期一天

【本報訊】獅子山雅集主辦之現代書畫展，原定今日閉幕，但因日來觀衆擠擁，決定展期一天。此次書畫，佳作如林，甚引人注目者，有林建同所繪台灣橫貫公路太魯閣之四巨幅聯圖，張大千及黃君璧兩大畫壇宗匠皆題詞讚賞，備極推獎。業餘畫人梁中應所繪之「柏木迎春圖」，以國畫筆法寫現代畫題，尤爲別開生面。專劇女藝人梁素琴，此次亦有三幅山水畫展出，筆法酷肖王石谷，儼然大家，見者無不稱異。據觀賞者言，假以時日，必爲中國藝壇放一異彩。黎啓偉所作隸書，甚爲社會名流欣賞，其所書幅「紅寶石雅集有緣」一幅，已爲建築界聞人梁振邦認購，另一幅書幅亦已爲百貨業巨子梁兆霖定下。其餘書畫已被認購者亦爲數不少。

新發明電子石英錶
零件或將在港製造

【本報訊】本港電子工業可能成爲新發明之電子石英手錶中佔一角色。

瑞士鐘錶工業新聞中心主任經理魯是利稱：「余了解購買香港電子配件之人對港產十分滿意與信任，根據香港工業總會之協助，瑞士手錶廠商所需之零件，可能會在港製造。」

據悉：全球最準確的電子石英手錶，現在已由瑞士製錶工業之電子計時科學研究中心設計成功，此爲一項計時科學的輝煌成就。

電子石英手錶的外貌與普通手錶無異，但其機件則以石英水晶代替普通錶所用的擺輪與游絲，且構造十分堅固，能抵禦震動、溫度變化、潮濕空氣及一切外界環境的影響。

電子石英手錶，於最近參加瑞士紐察德天文台第一〇二次國際精密時計比賽，以突出之性能，創立了一連串之世界新紀錄，而成爲目前僅次於原子鐘之全球最準確的手錶。

該錶的研究中心爲使本港人士對該錶有所認識，特於昨日在瑞士鐘錶工業宣傳中心招待記者，介紹該錶的性能與特點。

勞工處長在立法局透露
新訂勞工法案
旨在改善勞工生活

【本報訊】貿易發展局發言人稱：擬議中之各項勞工法例，可能遭受所協助之人士反對。但他說：任何旨在改善工人環境之立法，自然值得支持。但他與工人及其它工廠中人士談話，顯然彼等對其中若干事之實行不大滿意。最大之原因爲金錢。

該發言人指出，從工人眼中，加例影響其收入，即屬不對。他又說：「余之印象爲，大多數工人並不認識所擬實行者爲何。」

港九工團總工會秘書馮紛潮稱，給予更多更大保障之勞工法例久已應實行。他說香港勞工法遠比遠東許多開發國家及開發中之國家落後。

棉業總工會主席亦同意馮氏之說法。

此外，勞工處巡視工廠之官員正注意新蒲崗之若干衣廠，以其不准女工有星期日不帶薪休假。依法，女工須每星期休假一天。

據報，若干衣廠設有警鐘，遇勞工處巡視時即命女工離開。

由於勞工官員人數少，故不足以有效地執行此法。

勞工處長韓亮桐，昨日在立法局會議中，透露新訂勞工法案，其要旨在於改善本港勞工法例，加強勞資雙方關係。

計劃改進勞工與資方間的關係中，包括勞工薪金、疾病醫藥、假期。

關於非法罷工及關廠的糾紛，勞工處長表示將於本年內設法制訂一永久性法例，代替現時每年必須延長有效期限的非法罷工及關廠法例。並計劃增設一機構，以處理無意自動和解的勞資糾紛。

康福旅運社
春季遊台尚有餘額

【本報訊】本港「康福旅運社」，向以辦理台灣、日本遊覽團，蜚聲港九，信譽昭著，該社最近舉辦之「春季台灣環島遊覽團」，一切出發手續，早已準備就緒，依期於十八日出發。該社善於編排旅程，節目多采多姿，有聲有色，享受殊豪華，沿途專員照料，經驗豐富，服務週到，連日報名參加該社主辦之「復活節台灣渡假團」，及「日本觀光團」者，甚爲擠擁，愛好旅遊人士，有意於復活節假期暢遊寶島及東瀛者，宜速往中環萬宜大廈六二二室或九龍尖沙咀中間道遠東大廈（國賓酒店側）地下，或電二三三四七九、二二三五六八及六七七六八、六七七二四七接洽，以免向隅。

快樂旅行社主辦
日本台灣度假團

有限公司，自擴充九龍分社以來，爲要應復活節假期，特別舉辦日本、台灣櫻花節遊覽團，盛大招待各界參加旅客，由該社經理親自領隊赴日，食宿均第一流，酒店夜總會豪華享受，遍遊日本九州，欣賞富士山雪景，並可在台灣停留，自由遊覽寶島風光，全程只收港幣一千九百九元，享受豐富，收費最平。該社並代客購買各國廉價機票及美國旅行支票，免費代辦入台證，持有入台證特價優待，欲得快樂享受，請到下列地址報名：香港德輔道中五十一號其昌人壽大廈四〇四至四〇五室快樂旅行社或九龍彌敦道東英大廈二〇七室，電話：H二四六〇〇六、二四六九八、K六六三〇六六四三、九八三、六六三八八。

香華中醫學院
十九開課 即起招生

香港中華中醫學院，于灣仔馬師道國民大廈四樓，本港三年學制之中醫全科學府開辦已歷十五年，近以寒假屆滿，第二十學期定本月十九日開課。關於該院一、二年級尚有餘額數名，現已開始接受新學員申請插班入學，有意者可向馬師道國民大廈該院，或北角英皇道三三二號皇冠大廈青華藥行索章報名，註册入學，額滿即止。

得意香烟暢銷
加出硬盒新裝

【本報訊】「食枝得意，認眞得意！」美國得意香烟上市以來，由於烟味香醇，加以裝璜名貴，售價普及，故暢銷適合廣大人士口味，故暢銷情況，認眞得意，連著名影星蕭芳芳小姐，亦引述得意名句：「食枝得意，認眞得意」不已。

得意香烟爲酬謝得意顧客，日來運到硬盒新裝上市，售價亦爲每包八角，方便各界人士各適其適，隨意選購，大家得意。（圖爲著名影星蕭芳芳小姐與硬盒新裝美國得意香烟）

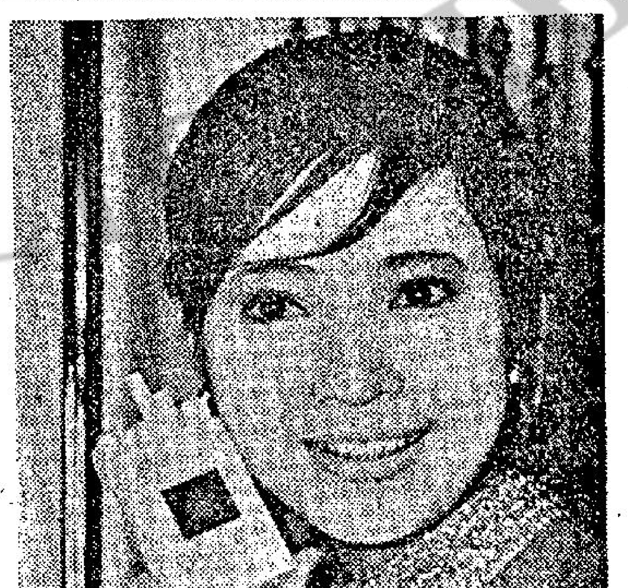

新聞對金市利好
英鎊價欣欣向榮

英鎊見高價二四一一七，倫敦轉服務，及告老士同價。歐洲金報三五·一九五（入價升）——三五·二（乙式）。倫敦金價二九一司令十便士點七五（跌）。

電鈔價，照行情來睇，應該微順，但在供求上來睇（市情），則或可能續見平穩。

迄九時半，K金市仍未開盤，昨市（十四日），開二八三、一二五，最低二八二、最高收市價二八三·二五，好淡友均有平息之利，但全日市價，卻都在二八三外盤旋，全日差幅祇得點二五，牛皮程度，係英鎊貶值後（一九六七年十一月十九日後）所初見。

今市利好新聞，有：㈠美蘇軍艦，在北韓海域對峙，㈡越美軍增兵，及㈢中共擊落美機等等，此係一般普通炒友睇法。

工商晚報金鈔報價
民國五十七年二月十五日（星期四）

K金價	283.25
滙水	18.00
星旗	6.055
大旗	6.0575
美電滙	6.0675
通天單	6.06
加單	5.575
日元（每萬計）	159.125
菲紙（每披索計）	1.445
大坡	1.966
細坡	1.961
正啤（每百元）	57.50
衞幣	.98
正鎊	14.52
澳洲元	6.80
泰幣（每百元）	28.90
台幣（每千元）	147.00
賈紙（每千元）	35.00
瑞士金價（每安）	35.21美元（升）
倫敦轉服務	2.4114美元（漲）
告老士	2.4114美元（漲）
倫敦金價（每安）	291司令10便士點75
歐洲金價（每安）	35.195—35.21美元（升）

（早九時半報價）

週年大賽馬三天
分場表公佈
八項錦標分排在三天舉行

週年大賽馬定二月廿四日，三月二日及九日三個週末舉行，馬匹報名於昨午止截，馬會隨於昨日下午五時編定公佈，由於報名馬踴躍，原定賽卅二場，現改爲賽卅四場，頭兩天每日賽十一場，尾天賽十二場，均分上下午舉行，頭兩天每日在正午十二時開跑，第三天則提前在上午十一時半開跑。

據馬會公佈：㈠第三班一哩一七一碼之鐵行盃，因報名馬太多，分爲兩場，一組改爲威和讓賽，排在第三天第二場舉行，一組仍爲鐵行盃，排在第三天第七場舉行。㈡第五班一哩分成三組，一場定爲西洋會盃，排在首天第八場舉行，另兩組到定名山光讓賽。㈢第七班一哩一七一碼九龍讓賽，現天第一場行舉，限紅牌生參加。㈣第三天三場新馬遺材賽，不設後備，到時參戰者超過十四匹者，董事局有權將多餘者列爲「通天後備」，改撥入另一組出馬不足十四匹者上陣。㈤至於當日孖寶，每日仍祇設一口，第一場搭第二場，由第二場以迄尾場，則均附設連贏位。第一天及第三天均不……天則不設紅牌生賽，余由大閘傳上陣。

八項錦標賽，分排在三天舉行，報名馬俱踴躍。首天三項：第一班一哩一七一碼，華商會所盃，十四匹報名；第五班西洋會盃一哩，報名馬十六匹，有兩匹列爲後備；第七班一哩一七一碼，報名馬有十八匹，其中有四匹列爲後備。次天兩項：第六班婦女銀袋賽，一哩一七一碼，報名馬十七匹，有三匹列爲後備；第二班五陵會盃，一哩一七一碼，報名馬十三匹。尾天三項：第四班皮亞士紀念盃一哩一七一碼，此爲寮乎大馬票開彩，報名馬有十三匹；第三班鐵行盃一哩一七一碼，報名馬十四匹；新馬主席盃一哩，有廿七匹馬報名。馬會公佈之分場表如後：

首天

第一場 第七班九化郎（騎師杯紅牌生賽）①愛發力 ②寶福海 ③奔 ④鳳流劍俠 ⑤龍驟 ⑥安樂至寶 ⑦萬年香 ⑧友誼萬歲 ⑨快樂天堂 ⑩先得 ⑪新勝 ⑫威能 ⑬智囊 ⑭蓋世美人 後備：晨鳳 寶貝來 飛沙 高陞

第二場 第五班一哩 ①愛美神 ②黑旋風 ③寶山 ④金輝 ⑤金玫瑰 ⑥星馳 ⑦高霧 ⑧帝王谷 ⑨神遊廣大 ⑩馬公爵 ⑪快樂年華 ⑫宇宙船 ⑬好運天使 ⑭特美駒 後備：人之沙

第三場 新馬一哩（第一組）①仙女 ②奔雷 ③東山霸王 ④高尚 ⑤益友 ⑥閃電 ⑦四金剛 ⑧必勝 ⑨人之寶 ⑩百得 ⑪比你叻 ⑫信用

第四場 第八班九化郎 ①多利是 ②得寶霸 ③喜力霸 ④露斯 ⑤幼童 ⑥心上人 ⑦再伸 ⑧輝煌 ⑨奇偉

第五場 第七班五化郎 ①勇敢 ②成轡 ③龍勝 ④我勝 ⑤豐收 ⑥夜遊神 ⑦非非 ⑧吉照 ⑨士露威 ⑩上岸 ⑪勝利第一 ⑫萬應錢

第六場 第一班九化郎（華商會所杯）①福來 ②堅橋 ③少女 ④奮門 ⑤金鷹 ⑥金將 ⑦金像 ⑧大將 ⑨幸勝 ⑩繁地卡蘇 ⑪百勝 ⑫威特殊 ⑬旺財 ⑭勝券

第七場 新馬一哩 ①係咁跑 ②勇將 ③東方勇士 ④時裝日 ⑤飛鐵 ⑥快樂軍人 ⑦原始神 ⑧金滿谷 ⑨領寶 ⑩瑞士小姐 ⑪大好 ⑫東方之寶

第八場 第五班一哩 ①都爵 ②得法 ③醒目 ④寶鹿 ⑤佳利 ⑥土王子 ⑦多利來 ⑧寶馬 ⑨豐利 ⑩雪蹄 ⑪泰坦 ⑫驊騮 ⑬精精 ⑭雲飛運 後備：及祥 的確叻

第九場 第八班九化郎 ①喜明星 ②蜜熊 ③萬通寨 ④紅天 ⑤皇家寶 ⑥遠利驊 ⑦雪蹄花 ⑧勇敢 ⑨特美駒 ⑩虎將

第十場 第七班五化郎 ①大家好 ②碧琪 ③金安 ④奇士 ⑤勇者 ⑥喜相逢 ⑦靈感 ⑧愛爾蘭 ⑨眞美家 ⑩好野 ⑪馬當 ⑫歡騰 ⑬威望

第十一場 第五班一哩 ①雅士林 ②小橋 ③黑美人 ④追電 ⑤驍驊 ⑥飛鳥 ⑦足水 ⑧快活人 ⑨喜力加 ⑩海軍勳章 ⑪樂趣

次天

第一場 第六班五化郎 ①精神爽利 ②雄獅 ③晶瑩 ④萬里駒 ⑤幻想 ⑥快樂勇士 ⑦高飛 ⑧孝錦標 ⑨愛樂王子 ⑩奔馳

第二場 第九班一哩 ①女健兒 ②寶貝林 ③神巖 ④金必多 ⑤田雞東 ⑥雅範 ⑦金馬 ⑧靈芝草 ⑨眞趣 ⑩銀樹 ⑪威風凜 ⑫穎兒

第三場 新馬六化郎四十碼 ①鑽石鏢 ②神采 ③飛燕 ④荷蘭飛俠第二 ⑤富得寶 ⑥月球衛星 ⑦眞玩意 ⑧銀鈴 ⑨雪蹄寶 ⑩溫沙

第四場 第六班九化郎（婦女銀袋賽）①冲天 ②非洲獵 ③親善 ④信心 ⑤福照 ⑥金星 ⑦一枝獨秀 ⑧滿堂紅 ⑨龍駒 ⑩馬客 ⑪安全第一 ⑫微笑 ⑬威風 ⑭二漢 後備：小天使第二 休能勝 太平步

第五場 第二班五化郎 ①美人魚 ②神魔 ③好希望 ④得意 ⑤明駝 ⑥谷中太子 ⑦火箭輪 ⑧泰來 ⑨樂意

第六場 新馬六化郎四十碼 ①安家 ②生利 ③嘉賓 …… ⑤虎跑 ⑥快到 ⑦甜心 ⑧一氣呵成 ⑨三與四 ⑩長江

第七場 第二班九化郎（五陵會杯）①非洲佳麗 ②得利 ③獲利山 ④寶城 ⑤飛碟 ⑥飛將 ⑦好收成 ⑧獵人 ⑨幸運章 ⑩人之寶 ⑪優景 ⑫慈心 ⑬後多利

第八場 新馬六化郎四十碼 ①百倍利 ②紫鑑 ③兩家好 ④金鑛 ⑤美寶 ⑥驪歌后 ⑦過得去 ⑧順利 ⑨大利來 ⑩活神仙 ⑪銀星

第九場 第六班五化郎 ①安禮 ②敏寶 ③合尺 ④好得 ⑤榮輪 ⑥帝寶 ⑦府岸 ⑧火花 ⑨特美麗 ⑩鐵寶郎 ⑪冬泳健將

第十場 第九班一哩 ①又一星 ②追我來 ③好好運 ④綠林 ⑤翠岫 ⑥所羅門王 ⑦萬里驊 ⑧影后 ⑨皆大歡喜 ⑩波斯玫瑰 ⑪涉樂美 ⑫牛神仙 ⑬威德

第十一場 第二班五化郎 ①光芒 ②宸都 ③仁仁 ④盈好利 ⑤叻馬 ⑥龍意 ⑦良吉 ⑧快馬 ⑨盈餘

尾天

第一場 第八班半哩一七〇碼紅牌生賽 ①愛琴海 ②愛蓮先生 ③再見 ④神箭 ⑤靚女 ⑥一帆風順 ⑦尊嚴 ⑧錦繡 ⑨定心 ⑩好時光 ⑪嘉驥 ⑫新的處 ⑬美辰 ⑭皇冠

第二場 第三班一哩一七一碼 …… ②艷色尼羅河 ③紅利莊 ④勇勝 ⑤萬壽無疆 ⑥金諾 ⑦殺將 ⑧僑快 ⑨艷陽天

第三場 皮亞士紀念盃 第四班一哩一七一碼（大馬票開彩）①祥徵 ②八面威風 ③美麗 ④輝煌星 ⑤亡命徒 ⑥大力 ⑦快活名駒 ⑧鐵騎七 ⑨龍章 ⑩美輪 ⑪瀟洒 ⑫力博 ⑬新闖

第四場 第四班六化郎四十碼 ①美國牛菜 ②保得利 ③海上霸王 ④至驥 ⑤快活 ⑥金榜 ⑦衞星 ⑧再勝 ⑨和平萬歲 ⑩駿興 ⑪紅寶 ⑫赤驥

第五場 新馬遺材賽 半哩一七〇碼 報名馬廿一四 號碼臨時編定：安家 獵神 係咁跑 百倍利 紫露 嘉驊 鑽石鏢 益友 閃電 荷蘭飛俠 金鑛 必勝 歡樂年年 喜得寶 百得 順利 甜心 領寶 銀星 一氣呵成 雪蹄驟

第六場 新馬遺材賽 半哩一七〇碼 報名馬廿一四 號碼臨時編定：涉如飛 生利 仙女 神采 好準確 飛龍 四金剛 事必利 月球衛星 美寶 人之寶 如意驄 比你叻 大利來 虎跑 活神仙 銀星 大好 三與四 雷鳥 溫莎

第七場 鐵行盃 第三班一哩一七一碼 ①娟 ②生日餅 ③佣金心靈 ④黑髮美人 …… ⑥金手指 ⑦萬好 ⑧飛快 ⑨和味 ⑩銀鑽

第八場 新馬遺材賽 半哩一七〇碼 報名馬廿二四 號碼臨時編定：安全 勇將 奔雷 東山霸王 兩家好 東方勇士 高尚 時裝日 飛勁 快樂軍人 原始神 楓葉 夜遊客 過得去 佳人 快到 眞玩意 中江珠 瑞士小姐 東方之寶 信用 長勝

第九場 主席盃新馬一哩 報名馬廿七四 號碼臨時編定：七四號碼臨時編定 安家 百倍利 勇將 仙女 鑽石鏢 兩家好 東方勇士 益友 飛勁 飛龍 荷蘭飛俠 快樂軍人 必勝 金滿谷 月球衛星 過得去 驪歌后 首利 比利叻 領寶 活神仙 一氣呵成 雪蹄驟 瑞士小姐 大好 信用

第十場 第三班半哩一七〇碼 ①雅蘭童 ②開心 ③實爲 ④寧靜 ⑤必博 ⑥好漢 ⑦蘭花 ⑧英偉王子 ⑨秀麗

第十一場 第四班六化郎四十碼 ①寶樹花 ②必爾利 ③錦衣 ④飛達 ⑤金鹿 ⑥單上聲 ⑦閃電 ⑧中華 ⑨瑞帝 ⑩全家 ⑪聰明人 ⑫小英雄

第十二場 第三班半哩一七〇碼 ①落底 ②安娜 ③大胆 ④典娜 ⑤飛驥 ⑥郎勝 ⑦老友記 ⑧龍心 ⑨小飛俠 ……

癮君子發動吸毒合法化

·丁丙·

美國有數百萬青年人吸食印度大麻烟，美政府今日最關懷一種情勢的發展，是癮君子已展開發動一項運動，使吸食大麻合法化。

印度在七十五年前曾委出一個研究委員會，調查吸食大麻葉的危機之感。但該委員會研究之後，建議應加以調節，而已決禁絕。今日在美國有此癖好的人，也是以此理由，要求使印度大麻葉合法化。新的一代「時代青年」要求廢除吸食印度大麻烟的禁令，各州及聯邦法律，規定對於藏有或吸食大麻葉，應罰甚重的。

是兩個有相當地位的人，一個是哈佛大學的教授李爾利生，他認為此毒品並不上酒精的害處及危險；另一個是美國食品藥物局主持人詹姆士哥達，他更駁斥吸大麻煙會變為道友的理論，他解釋說：「當然多數白麵鬼亦吸印度大麻煙的，但找道友亦飲鮮奶，我不以為這是有任何關連的證明」。

日的社會應該有社會地位的人，認定今日的社會應該可以接納酒精與印度大麻烟，但據現行法律，飲酒無罪，藏有大麻煙則惹得一身蟻。印度大麻烟後果影響威脅仍是未知的，科學界亦未能鑑定。

他的論調受到美國的毒品專家駁斥，指他對於毒品無認識，要求他辭職，因為他的言論已使全美國的大專學員及中學受到傷害，年青學生聽到不負責的話，放膽吸食印度大麻葉。田納西州共和黨衆議員丹佳倫杜爾，指出他的言論「絕不可寬恕」的，促請國會把他辭職。

藏有印度大麻葉的罰，是很嚴的，在若干州的法律，向青年人出售印度大麻葉，可能判處死刑，聯邦法是藏有或使用大麻烟，判入獄二年至十年，出售大麻葉可最高判入獄四十年。但是吸毒風氣太盛了，除了民間之外，亦容易說在美國三軍內亦吸食印度大麻葉，估計百分之八十找出十萬個吸食印度大麻的官兵。最得人驚是在越南服役的大兵，估計百分之五十會吸食大麻葉。推動使印度大麻葉合法化，有些眉目了。加州、紐約州、麻薩諸塞州、密歇根州、俄勒岡州及羅德島州均準備採取立法行動，放寬或廢除「反大麻葉」的法例，如果沒有甚麼大阻力，說不定不久將有印度大麻葉，威士忌或阿司匹靈之合法化呢。

徵「召」的「士司」機

中外談 康伯

當局有意再增發一千個的士牌，現有之的士公司皆表反對。理由：第一唔夠的士司機。雖然政府已經發出一萬三千餘張揸的士牌照，但實際担任的士司機者，祇五千餘人至六千人。其次則係的士生意現在已經唔夠做，再發多一千張的士牌照，則變成供過於求，冇啖好食矣。何以，當局發出一萬三千餘張駕駛的士牌，而祇得五六千人執業的士司機，據說：有好多張的士牌係「雪藏牌」，原來好多人考到的士牌之後，都唔去投身為的士司機，此種雪藏牌之持有人，包括商店職員，公務人員，教師；不少有家子弟，亦去考番，但並非貪玩，而係恐佳一旦環境逆轉，亦唔使冇口轉人也。至其打工仔與公職員之雪藏一個的士牌者，亦係開定一條後路，以備揾唔掂之時，則投身於的士公司，改行做司機。

另一個的士司機缺乏原因，係不少老前輩揸了三十年的士之後，已經仔大女大，而且孖女亦已成材，上任高薪職業，不少供到仔女大學畢業，但都成個老太爺格在社會，退職唔撈矣。但又唔捨得申請將牌照取消，此種「老爺牌」，據說大大話話有成千張之多。現在政府既要增發的士牌，但又揸到有的士而冇司機，鬧司機荒，對改善交通計劃，大相違背。唯一之辦法，似乎係好似徵兵一樣，實行徵召的士司機，向交通部藉到，強迫佢地抽出時間來揸的士，以免車房擺滿的士冇人揸駛。

出到徵召的士司機，本來都幾多人想做的士司機而不得笑話，但有人知要被強迫「服役」，亦即係強迫佢地棄職，賺多一份司機薪水。但係目前的士司機不足，確係實情，交通部即使加開夜工考的士司機試，亦難解救急需。如果真係實行徵召的士司機，則持有雪藏的士牌者，雖然唔講，當個辦法，則持有雪藏的士牌者，追佢矣。得，當長追人來，但亦算銀紙。

這一回：「驚仕拆骨」

怕得要死傳奇

自湯禾達被政治部抓入域多利道集中營後，湯太一直盡力營救，根據接近潮州幫的巨頭透露的消息：湯太曾擬聘請律師，向「港英」申請釋放，但事為一商會會員所悉，加以阻止。

此人在報章上常常見到他的姓名及照片，有大公無私之稱的光頭佬是也。他是憑建築公司老闆的資格，而置身於「商會」會員之列。雖然他的建築公司，已奉令結束。年前當商界去北京，昇官發財，豈知竟跌個狗吃屎後，接到他的摯友文化部副部長夏衍，透過廣州文化局長轉來的一封信，勸告他暫時不要再經營那間建築公司，已立即結束。將夏衍及陶鑄所估的股份，暫時託由王大亨出面存入銀行；已建的各大厦，則暫時交由中國銀行屬下的僑×地產公司接收。但仍然「倚好唔好」，在商會「也文也武」。

光頭佬以前費了那麼多的精力，東拆西湊，摙之聲之，建成的成座大廈，雖然時值已跌，也值得半千萬以上。除了保存他的血汗財產，他不得不裝成非常前進的姿態。當他聽到湯太要聘律師的消息，立即差遣他的「愛人」，一商會的婦女組的大姐，前往探訪，以她三寸不爛之舌，「說服」湯太。說去「反英」鬥爭「形勢大好」下，不應採取個別行動。大姐並提出「保証」鬥爭勝利，為期不遠。那時「港英」要釋放他們也來不及，何必操之過急。

另方面光頭佬私下對他的上海友人說：鬥爭必定有犧牲，只要抓入集中營的人，不屬於「將帥」，而是本地佬暫時一於「關人」。剛巧商會慶祝「十一」大排筵席。光頭佬立即通知商會，切不可發請帖給湯太。他恐怕讓湯太到會，不免哭哭啼啼，那時會影響其他會員「鬥爭」情緒，將來不易「發動」。

若要人不知，除非己莫為，光頭佬的指示，不久便流傳到所有商會的會員的耳朵。他們已理解到商會有不驚之理。唇亡齒寒，帮，更不恥他的行為。尤其是潮州會館，已受了光頭佬操縱，於是羣起而攻之。資老闆以前本以天天到會「指天篤地」，現在不敢去了，只在星期六或在晚上，會員不多時到商會的俱樂部打個轉，一付「怕得要死」神氣，同系非邀約上海人作陪不可，因為誠恐遇到潮州人，打破頭顱也。哈立吉。

轉性

伍師奶一夕看電視新聞片後，色然而喜，告女珍娜曰：今春歐洲時裝專家稱「迷你裙」已不時尚，今春而後，裙身轉趨較長矣。汝既稱時代女兒，當向母親穿短裙，否則將為人恥笑。女曰：諾。伍師奶雖「肉痛」，但以女將不再整條肉腿裸露人前，破費如許，在所不計！

數日後，適為珍娜交生辰，伍師奶於酒家大排筵席，款待親友，娜稱到，店將取新衣一件，成衣到，會稍候。伍師奶私心大慰，尋且與赴席諸太太笑謂，女兒「轉性」。席間，珍娜由外入，立即壽座驟，陳玲口啣，嘯叫之聲四起。伍師奶瞻女所穿新裝，固為由胸至膝密封長裙，唯衣料類魚網，內無襯衣，玲瓏浮凸，黑白分明。珍娜且到母前曰：汝目前在電視所見，即此新裝。第望光幕未能顯出衣料質地矣！母但感天旋地轉，無力置詞。

百鍊鋼

麻將沿革

……將友……

「麻將」牌是家庭中一種娛樂品。他的起源，是沒有記載，它的有些人的考據如下記載：

明朝晚年的時期民間盛行了一種紙牌，名為「馬弔」。「馬弔」只有四十張牌，有一文至九文，一千至九千，一萬至九萬。等於現代的麻將牌的筒、索、萬。還有一張「際」，即是如「白板」的祖宗。還有一張「千萬」。是徽州紙牌的「馬弔」牌上「千萬」、「萬萬」。「馬弔」牌有永遠傳的人物，三百多年來。四十張的「馬弔」逐漸演變成為五張的紙牌，近七八年中又再變為四張的麻將牌。「馬弔」採三人對一人的玩法，故名為「馬弔腳」，省稱者「馬弔」。現今「麻將」為「麻雀」的音變，而「麻雀」則為「馬腳」的音變。

俄女在武漢慘遭紅衛兵蹂躪

特務頭子幕後策劃

·大劍俠·

一本美國雜誌，最近以一篇小說型式的文章，發表目前大陸紅衛兵鬥爭中，毛澤東的一名爪牙，專以使用毒刑出名，參加剷除異己的秘密工作。

此人名凌勇，年已七十過外，自小學習毒刑秘訣，聞其名者膽喪。他的主要任務是「嚴刑逼供」，其「巴辣」之法，令人震慄。以下是他對一名蘇聯女子施刑的慘過：

數十名紅衛兵在武昌市一處碼頭，擄出了一名蘇聯少女，硬說她是「蘇修」特務。他們一擁而前，用繩子把她縛在後，一些人用手捏她的乳頭，為了達到侮辱的目的，它們看來更為高聲。凌勇目不轉睛地盯着她，他的頭輕輕地搖擺，好像「飯鏟頭」一般的前奏。凌老頭說：「妳將受到應有的懲罰，你應為你的罪行懺悔，我們再行審判。」得之罪。」

她的雙手反縛，這位小鬼為她的衣服撕至片片碎，另些蹋她半裸的臀部。他們扯高她遊行時，她恐懼地解釋說：「我名亞莉絲雅，是農科的學生！」但是，無論她怎樣解釋，也是無效，那些紅小鬼夾手夾腳「鋤」她去見凌勇。

她來到一所滿是煙霧的屋子，滿臉白鬚的凌老頭端坐正中，鋪薛的微笑。隨後，他走上來伸手到裙子內，她感到他的長指甲，刺痛到她幼嫩的肌肉，尤其是最嬌嫩的地方，痛楚難抵。

凌勇若無其事地說：「你是反動派特務！」

亞莉絲雅再次解釋，聲明是一個交換學生，同時，是應受到尊重的。可是，凌勇置若罔聞。

隨着急劇的呼吸，顫蕩着那堅挺的胸部，而事實上，由於雙手反縛，亞莉絲雅纖纖自縛。但是，她看到有些男子從外進來，她察覺他們的手在她的肉體上移動，極盡淫褻之能事，甚至侵襲她身體最秘密的部份。同時，她肚部由被撫摸而生的痕癢，特別令她酸軟無力。他們的手指佔據她的臀部，下陰。突然地，她的手腕像爆裂地疼痛，那個男子輪流地擁抱着她，

該是神聖的事情，做着掀起她的裙，未經人道的她，靈魂上由侮辱而產生的痛苦，使她的精神趨於崩潰。

大約經過十多名男子的蹂躪，她已經奄奄一息，生已無望，但死亦不能。因為，她的身體被緊緊地用繩索綁着，不久之後，另一些較年青男子進來，他們在凌老頭的授意下，一擁上前，扯下了她的衣服，撕了下來。孩子們眼睛瞪得大大地盯着她那粉紅粉花飛的肌膚，隨後，凌勇用一支削得很幼的竹子，輕輕地插在她的身體上，起初加劇，血流不止，但卻不斷時，在她痛了每一次，部份，痛楚仍未稍減，老頭繼續施刑，直至她流血及精神崩潰而死。

都市風情畫

林棟作

暖氣設備

近日天氣奇寒，銅鑼灣某酒家並未裝置暖氣機。「女侍」們當然叫苦連天。同時老細規定，所有「女侍」都要穿制服——半露胸的迷你短裙，不得多穿其他；另一方面，顧客從外面進來，兩手冰凍，猛食「凍柑」，此中辛苦，實不足為外人道。

第七號「女侍」素稱宿雅紅星，牛意之經，衆所矚目；老細也忌她七分。故此，當此「老細不為屬下設想」之際，羣雌推選七號為代表，向老細提出「嚴重抗議」，聲明若不改善，「實行「大罷工」，抗議老細「無理迫害」。

老細陳平遇此「工潮」，手忙腳亂。本來，只要裝上氣溫調節器，則迎刃而解，可是，陳平本透腦筋。

大班阿坤，素有師爺之稱，今見老細遇此難題，自告奮勇，願意為老細設計折衷辦法。

翌日，酒家門前，出現一張告白，聲明有「暖氣」奉客。原來所謂「暖氣」不過是暖水袋，女侍每次坐檯，均攜帶暖水袋，顧客若想有所「行動」，先請暖手一回，否則，恕難侍候。

錢短少，是時遇所酒家，也是「牛借」，那一個牛借「借」，閑辦有多餘金錢，購買數千元的暖氣機？因此，

不為已甚，工潮也就平息。羣雌見老細出此策略，也識趣起暖水袋，對女侍們亦有百利而無一害，第一「細寶鏡」賺得五分鐘，顧客暖得手來，淮褒的時間不多，女侍也在「談話」中賺錢，有大聽」之風。第二，女侍此後不須食「凍柑」，不虞冷壞。

迷幻曲

風君

復仇者

婦，何嘗不是如此。掘金娘子抓到「寃大頭」，對他的腰包，報仇咁報。她一笑，目的不過盡量搾取他的鋼錙：一些買賣婚姻的夫婦，她「交朋友」的標準，也是這樣。甚至另有目的的小姐們的四季衣裳，珠寶首飾，既有孝獻功」，不但「却之不恭」，她還會暗示你要「成的考試及格，升班等等。好像，她爸爸媽媽的生日，弟弟妹妹為之，於是，你的錢包，眞的跟她有仇了？就得「好自為之」。最近巴黎介紹了一套春裝，名為「復仇者」，可說入木三分。名字標得眞不錯，女人身上的時裝，對男人的錢袋，名符其實「復仇者」。

粵菜滬菜「菜」有別

·過來人·

有些外省人會說：宴會時，常會這樣說話：「講到菜，還是廣東菜……」底下的話寫出來，外省館子的老闆們要不高興，怎麼上海人可以說低上海菜，此則有許多人不明白，從前上海的大宴會講究到酒席，亦以粵菜居首。上海菜一向是「小酌」好過「大宴」，最簡單的是不能有廣東菜那麼多花式。上海菜眞正著名的是不過三兩味，粗菜好過細菜。講到酒席，有必須原諒上海菜的是「價錢做不高」，同樣等級的酒樣，滬菜比粵菜便宜兩成以上。一桌酒席那裡推板得起幾十元的水潤，此取料上比粵菜低一級。早年在半島開「翠華樓」的張思源君，就曾這麼對我說過：「一百二十元一席的京菜沒有辦法湊手，做一個五十元的粵菜，相當難做。不用拿海味說，拿最簡單的「菜」而言，粵菜廚師做起來要分一剪二剪三剪，上酒席的菜，只取「菜胆」，你計算一碟鷄油菜的成本，可能貴過「鷄鴨魚肉」。」其時「翠華樓」有京菜也有粵菜，這幾句話，自是經驗之談。

我吃粵菜酒席，往往對「菜胆」的興趣，好過其餘，在外省館子往往在少有加此去無存滿取料者。「砂鍋菜心」可能祇有三兩棵，砂鍋魚翅都是菜邊。沒有一間可以做得出似粵菜酒席中所用的「菜胆」。還有一個是若干外省菜館中使人「怕」的，味精落得太多，吃的時候鮮，吃過以後口渴得受不了。雖然是「沒有味精就沒有味」的大師傅，粵菜同樣有些濃，但比若滬菜京菜之濃，比較重視原質原味。

公平而言，滬菜中的「炒鱔糊」與「冰糖圓菜」，許多大酒家製「蟹黃」，好過粵菜潮菜與「山瑞」，不及上海館子夠味。亦所以多數愛吃上海菜的廣東朋友，少不了三味「炒鱔糊」，其實蘇錫揚幫中「製鱔」，尚有「爆鱔」、「脆鱔」，可以用「鱔」製成一席。擅製鱔席的廚師稱「朱家班」，早在十年前離港赴日打天下。「冰糖圓菜」是指紅燒甲魚，粵菜館名貴的一種甲魚，不是旱地深山間之甲魚，恐怕來貨不多的甲魚。還有一味「蜜汁火方」，近年若干外省菜做得越來越離譜，然則不免興思古之幽情，當年「雪園」楊長海做的「蜜汁火方」才是超水準。可惜是楊胖子去法國開菜館，其他難與比擬。

水銀瀉地

兄妹大同 被夠眠 晒肝疏

·伊云士·

前幾日行過海皮，經過文華酒店門口，在「毛澤東萬歲」之招牌底下，撞到以前拍膊頭之老友記，但係一名正式左仔。平日好少見面者，我只知道佢之崗位係編輯，至於佢編乜嘢也，我從來冇問過佢，佢亦唔會講者也。

但見到我，即刻點頭「微笑」，我亦還個禮，叫聲「老總」，以前在報館，劉老話過俾我聽，伊云士有一個同行嘅老總，佢做劉老嘅理論，如數家珍，至於佢之頭腦攪學習好夠威者。馬克斯理論，如數家珍，至於佢之頭腦，「基本」上超額完成，即冬瓜收成亦甚好，佢個有八十五斤重之類，更加念口簧矣。

唔見到佢，我已經唔記得佢，一見到佢對我「微笑」，好似非常消魂。我想，唔怪得佢好客，佢係行家之中，冇乜邊個知者，而且知佢亦唔會亂講嘢。到底佢都係行家，不過精路左而已。去年佢個張報紙日日叫我地，話我地係「中落份子」，又話我地係階級敵人，我實在唔知點解？佢地日日坐住車，英帝車返公放公，伊云士刻要搖輸巴士翻車，唔知……即刻起身打電話返報館，當亂晒籠，好多人話：佢便係份子，於是即刻召開委員會矣。

邊個屬於乜階級矣。閒話少講，聽我道來。呢個老總有一件事，除左被召返國內受清算之文滙報掛名社長孟秋江知道之外，其他人知道此事者，屈手指計算只得六個人。講出來之後，伊云士要向各位收番一毫子，因為好香艷者也。

原來老總有個妹，受戰激……決定向東區差館報案。差人好多路者也，唔使派個鏡頭，雜差已經揸到佢，你估佢在邊過夜？在灣仔好世界酒店，差人入到佢間房，實間埋個妹，大被同眠，好疏肝也。此事有案可稽，如有懷疑者，歡迎查究。後來佢間報館放空氣，話佢發癲，送佢返廣州換腦，一去就去咗半年。

科學性反應

研究性協調的婚姻指導所　亞德

美國的婚姻指導所，並不是如普通人所想像的一般，專為已婚夫婦或訂婚夫婦而設。它們用心理分析的辦法，替他們解決關於性的一方面，尤其是關於性的不協調的問題。那些機構的工作範圍，廣義地來說：是替男女解決人與人之間的關係所產生的各種難題。通常婚姻指導所與申請人晤見，由四次至六次，便已能協助發生問題而無法解決的男女，找出他們雙方的矛盾的癥結。

但是男與女之間所發生的難題，很多是與性有直接或間接的關係。倘若已婚夫婦在性的一方面，能夠得協調，那麼他們很自然地便其情若爲，根本不需要婚姻指導所的協助。因此婚姻指導所的心理學家，遇到了申請人請求協助解決他們之間的問題，不論是經濟的，感情上的或其他的問題，他們必須首先要查悉申請人的雙方，在性的方面或單方面，在性的角度，去分析是否能夠獲得滿足；倘若不能獲得滿足時，原因何在？他們更進一步分析雙方的性要和需能，為他們的心理分析。性專家認為夫婦之間，必須互相瞭解，要坦白，性生活方面，更需要且必須自由發展，盡致放縱，而不應加以人為的心理限制。

婚姻指導所的檔案中，包括有很多經過心理分析治療後，將瀕破裂的婚姻挽救，使夫婦和好如初。例如一名不願透露姓名的申請人夫婦，於一九六六年八月間往費城的婚姻指導所請求協助。人並已結婚六年，但是據太太說：她始終無法享受正常的性生活。但是她本人已患了冷感症，費城的丈夫，已很合作。她未嘗試過高潮的滿足，她恐怕她本人的冷感症，如此以往，很容易使失去她所愛的丈夫。

但是婚姻指導所的心理專家，經過兩次會見談話後，已認定她的生理正常，因此應該能夠獲得到高潮。同時那心理專家發現，倘若她的丈夫以手指或其他的方法刺激她的陰核的部份，她便產生很強烈的反應。即主治心理學家是由丈夫方面去瞭解他們的困難時，發現她的丈夫非常守舊，夫婦之間發生性行為的時候，他只肯以他認為「正常」的姿勢而行之，故他的妻子，無法可以達到高潮。心理學家指導他們轉變姿勢，增加刺激的活動，盡量放縱，果然雙方在性的方面，立刻獲得協調。

徵稿啟事

本版繼續徵求以「怕得要死」為題材文稿。來稿千字以下為佳。稿酬每千字十元計算，稿酬每月結算一次。惠稿請逕寄本報中外版編者收。退稿請附回郵。

尚有戲院廣告刊第二頁及第三頁

歡樂滿人間
酣歌熱舞 艷麗豪華
邵氏公司大規模攝製歌舞巨片
主演 蕭芳芳 胡楓 李紅 夏萍 鄭秋 高燦 區少青 譚一清 容玉意
紐約 世界 大華 麗宮 金星 金華 金陵 寶聲 美麗宮
下期獻映
監製 關志堅 製片 關志誠
七彩闊幕 蔣偉光導演

國華 新聲 樂聲
百勝神鎗 PISTOLERO
各報一致好評
全部動作
樂聲 新聲 加開早場
金鎗為錢殺人不眨眼 報仇奪寶衝破鬼門關！
安東尼史特拉 安琪拉芬妮 主演
安樂七彩鉅片

太平 環球 國都 新舞台 域多利 龍城 好世界 樂聲
學生週期內全綫加開五點場
預售三天門票 敬請留意各院放映時間
片約三週 第十七天 映期無多 欲看從速
李後主
仙鳳鳴公司
逾百萬資金製作 逾百萬港元收入 逾百萬人次紀錄 逾百萬觀衆讚譽
逾百萬港圓七彩闊銀幕鉅鑄
任劍輝 白雪仙 領銜主演
李晨風導演 白雪仙監製

總統 大華 皇宮
總統 大華 今天獻映 蘭克公司 瘋狂大喜劇
瘋狂科學家
新奇發明 五花八門 大擺烏龍 新鮮笑料 千變萬化 匪夷所思
千萬金圓巨獻·全部七彩闊幕
BURL IVES · TROY DONAHUE · HERMIONE GINGOLD · GERT FROBE · LIONEL JEFFRIES · DENNIS PRICE · DALIAH LAVI · TERRY-THOMAS · STRATFORD JOHNS · GRAHAM STARK
"THOSE FANTASTIC FLYING FOOLS"
皇宮後天加入

新華 豪華
嚇到你跳！
緊張刺激奇情恐怖
下期獻映
時代彩色
心驚肉跳 GAMES
環球公司巨片
看到你心驚肉跳 嚇到你心驚肉跳 丈夫圖謀財害命 嬌妻被嚇失三魂
嘉芙蓮丹露絲 占士堅 茜蒙薛紐烈 主演
神秘不可思議

紐約 大世界 金星 金美 金華 金陵 麗宮
想開心快睇快滿
怪俠三氣胭脂虎
新馬仔 譚蘭卿 越演越過癮！
李紅 白明 聯合主演
保証笑料夠晒
最佳笑星一堆埋
王風傑作 更開心
李浪觀監製

民樂
今天四場起映
蘭克公司奇情驚險刺激緊張香艷巨片（二輪票價）
史超域格蘭加 領銜主演
七彩闊幕
神探血戰女魔星
原子火箭，機關槍，堅不可摧前所未見！
下期獻映 孤軍突圍記
票房電話 六七五六九五九

李菁 陳厚 領銜主演
花月良宵 HONG KONG RHAPSODY
何莉莉 秦萍 邢慧 于倩
張沖 陳鴻烈 魏平澳 楊志卿 馬海倫 彭鵬（聯合主演）
最活潑最輕鬆 越映越盛
監製 邵逸夫 導演 井上梅次
邵氏七彩歌舞喜劇

百樂門 新亞 星界 麗斯 國
今天獻映 七夜風流 莎莉麥蓮 米高堅 主演 七彩上中文片
明早十二點場 七彩 二嫁三喬 任劍輝唱歌片
今天獻映 勇戰定江山 全部七彩 12點 九點半 七點 九點半
下期獻映 獨俠闖江湖
今天五場仍映 驃悍記 七彩 中文片
今天續映 飛鳳奪火龍
明天獻映 虎猛龍威

如刊登本報廣告者請撥電話 七三〇七〇八

願天下有情人均成眷屬
情人節談奇異的愛情

・蕙芹・

「我的身體夠吸引力嗎？夠動人嗎？」「唔……」⇨

情勢危殆時，忽然消防員以英雄的姿態出現在眼前，用愛憐的眼光注視着她的一剎那間，她覺得母親的話太多餘了。⇨

「我的甜心，請妳小心，不要弄亂我整潔的頭髮！」⇧

⇦「噢！碧茜，妳知道我多麼愛妳？我要妳陪伴我睡覺……」

他的手在我身上、胸上愛撫一番後，發出滿足的嘆息，使我有點疑惑，難道，男人對「海綿橡膠」亦有興趣？

「愛情」是人類的特徵，在其他動物中，只有極少數種類也具有「愛」的品性。人類從出生到死亡，都會嘗到被愛與愛人的滋味，在多種「愛情」中，自然是以男女異性間，互相傾慕那種「愛情」最為動人，最為多姿多采。古今中外，這種「愛情」不知構成了多少可歌可泣的故事。多情男女，因此訂下了二月十四日的「聖華倫泰」節為情人節以紀念男女間神聖的愛情。本年度的情人節來臨了，美國一位著名作家，用諷刺的筆法，配合着幾幅照片，寫成了數段含意極深寓言的記敘，將現世代各式男女愛情描寫得淋漓盡致，讀者們看了之後，或許會作出會心微笑。

㈠佛烈德是一個標準的男孩子，他在學校中的學業成績，永遠是「甲」等，更是一個運動能手，時常代表學校參加競賽，在家裏，他最獲得父母的鍾愛，當「青春期」來臨時，佛烈德也曾動心過一兩次，可是，他的功課實在太忙了，沒有時間去理睬「戀愛」，雖然，有一次他約了瑪莉去看電影，可是，瑪莉在戲院中緊握着他的手，使他覺得女孩子太先進一點，嚇得他以後再也不敢和女孩子約會。

他的雙親，是經營服裝店的，有一天，他泡了一個女服裝模型進入自己的睡房，並對她的雙親說：「這模型叫做碧茜，以後，她將睡在我房中了。」她母親聽了亦不以為意，一笑了之。誰知，有一天她經過他的房間，發現佛烈德擁着「碧茜」，頭埋在「碧茜」的胸脯，臉上還流露着迷戀的神情嘿！

㈡當亨利還是一個小孩子的時候，他父親時常叮囑他將頭髮梳得整齊光潔。從此，亨利永遠保持頭髮光鑑人的儀表。他的辦公室，睡房，都擺滿各式各樣的梳子，頭髮膩，鏡子等等。雖然，他穿着衣服只需要二十分鐘的時間，可是，整理頭髮却往往要花上一個鐘頭，在鏡上，他頭髮的整齊光潔，是人所皆知的。他亦以此自豪。有一天，他和一個女孩子墮入愛河中，情不自禁地擁吻，愛撫起來，那位小姐，陶醉興奮之際，不自覺地將手指插進他的頭髮裏，將他那撥整齊的頭髮弄亂了，佛烈德像殺豬般叫起來，從此，和她斷絕了邦交。以後，他找女朋友時，最喜歡一個有關節炎的女孩子，最好是手部癱瘓的。最後，他終於遇上一個理想的對象，那位女孩子對他的頭髮極度欣賞，甚至是崇拜的程度，對他的頭髮，她不敢加以撫摸，可是，他仍然不大放心，在接吻時，他還是要將她的雙手緊緊捉住。

㈢那雙手，又撫摸到這個部位來了，真討厭！每當蒙諾的手撫摸上她胸脯的時候，娜娜的臉就會紅起來，因為她一直是配用海綿乳罩的。她和蒙諾訂婚已三年多了，她時常恐怕自己的秘密，會被他洞悉。還一次，一番親熱後，蒙諾作了一個深深的嘆息，表示充份滿足的樣子，並且一邊吻她的櫻唇，一邊情愴地問她：「妳歡喜我撫摸妳嗎？我的手指，有沒有給妳帶來快樂？」娜娜祇好慚愧的點點頭，心裡却在想：「奇怪，難道男人對於海綿橡膠，亦會感到滿足的？」

㈣普杜拉是紐約市一個著名的美女，拜倒在她石榴裙下的王孫貴介，不知有幾許。其中，有一個名叫方斯的，最有錢，普杜拉亦最有好感，漸漸的，普杜拉下嫁方斯了。可是，普杜拉覺得方斯有點奇怪，像受了催眠似的，他緊緊抱着她的身體，閉上眼睛，話也不會多說幾句，當她問他：「方斯，你真的愛我嗎？我夠刺激你嗎？」他的答覆祇會用「唔」的鼻音，她重覆作答的時候，他仍然將頭埋在她的胸脯上，用「唔唔」答着。

㈤雖然，吉蓮已經是一個少女，可是，她的身上，却染上一個不可避免的惡習慣，就是往往在床上吸煙，弄到滿床都是煙灰和煙咀，她母親時常勸告她說……

人海傳奇
脫衣舞院的命案（三）
——他是一個警探，本擬在家中休息，突然接到電話，知道發生了命案……

・上官寶倫・

謝莉說：「在一個月之前，洛基把這個女子帶到這裡來，他說她是一個非常可憐的女子，而且，她的一切，又是那麼整潔與好看，因此，他又說那些男子是一定會非常歡喜她的，結果，我把她招待下來，不錯，她是一個相當不錯的女子，一切都進行得那麼好。」

「然而過了沒有多久，她的老頭子出現了。不過，就是這個老頭子出現了，也是沒有甚麼事情，糟的是今天晚上，她的老頭子與洛基是一起出現了，他們是一起到了她的房間裏面去。

「我以為他們三個人在那裡，一定是討論一個重大的問題，因此，我便不叫別的客人去騷擾他們，可是，十分鐘之後，我却聽到了一聲巨響，我立即上去觀看，原來，這個女子手中拿着槍斗，不但是打死了洛基，而且更是打死了她的老頭子，另外，她手中還拿着一把手槍，我一看就知道那把手槍是屬於洛基的——他是時時喜歡在別人面前炫耀這把手槍的。」

「後來怎樣呢？」我問道。

「後來，她用那把手槍來向我瞄準，因此，我祇有迅速的跑了下來。」謝莉說。

說到這裡，謝莉氣喘不已，過了一會她又說：「由那個時候開始，她便是一直躲在樓上，再也不肯下來，她一直說，希望別人能夠殺了她，她絕對不想再活下去。」

占美這時走了過來，站在我的後面，我又遞了一枝香煙給他，另外，我又對謝莉說：「關於這件事情，你是不必害怕的，我們是一定可以應付這件事情的。」

然而，占美在這一刻中，却對我說：「喂，丹尼，關於這件事情，你必須要快一點辦理。」

實際上，不用他催我，我也知道是應該趕快辦理這件案子，因為如果慢一點，別人便會發現我們的問題。為了怕這件事情，真的是會張揚出去，我特別調轉頭去，希望能夠找到那個叫華科西的記者。

但是，就在這個時候，我發現兩個警察，從警車上面，握着手槍走了下來。

我一見他們，馬上叫他們等待，不可輕舉妄動，不然是會鬧出更大的亂子的，這兩個警察，對於我的說話，倒是非常的遵從。

占美在這個時候，更向他們揮手，叫他們往後退。我對他們說：「如果用催淚彈的話，倒是一定可以把她趕下來的。」

就在這個時候，我見到那個叫華科西的記者，因此，我對於這個傢伙，多少仍然是有一點顧忌。

後來占美說，不要急，最好是能夠再給他十五分鐘的時間，也許他可以把她弄下來。

尼克遜的牢騷話

・孟之・

有意問鼎下屆白宮主人寶座的尼克遜，最近還發了項演說，其中有幾句話，確具見地。他說：自由世界的人口達二十億，美國衹有兩億人口，但前者却希望後者出錢出力，為其作戰。美國祇能助別國抵抗侵略，而不能代別國打仗。

聽尼氏的話，可以想到他是滿腹牢騷。說事論事，尼氏的牢騷頗值同情。美國在二次世界大戰以來，對盟邦的援助，數如天文，其負担之重，歷史上從未有過。若干國家的戰後復興，可以說完全是靠美援而獲致，其中特別是日本與西德。共軍侵韓時，美國一馬當先，領導其他十五個國家，出錢出力，抵抗北韓的南侵。「聯軍」雖是在聯合國旗幟下作戰，誰都明白美國纔是主角。現在的越戰，又輪到美國出錢出力，美國青年鮮血，流遍南越前線。如果共黨再在他處發動侵略戰爭，美國豈不是又要出錢出力？像這樣永無止境的為別國打仗，美國即使富甲天下，也會感到「周轉不靈」。

由此而觀，中華民國這個朋友，應該是美國許多盟邦中的最明大義的。我們一再說過，如果與中共作戰，不需要美國子弟流血。因為復國之戰是我們自己的事，不能要求美國出兵。這種光明磊落的立場，總算是美國的患難知己。一味靠美國打仗，此種倚賴觀念應及時放棄。

銀行劫匪冒名行醫
病家出錢助打官司

・紫雲・

去年八月一個炎熱的下午，美國人雷德布朗和太太在德薩斯州駕車經過格羅佛頓鎮時把車停下，買杯蘇打水解渴。雷德布朗久想找個地方自己行醫，到那天黃昏時候，他在該鎮牛刀小試，動起手來，把青年蘭弟烏仙腿上被刀子割破的長傷口縫好，醫治了另外三個病人，接着有人願意把一間空着的乾貨店給他開作診所，還有人願意把另一座房子給他們夫婦和兒子居住。

從那天起，雷德布朗便在該鎮夜以繼日地工作。後來，下述消息迅速傳開：㈠美國陸軍醫生指鎮民康納諾頭部無事，雷德布朗却在康納諾頭部發現了若干個惡性瘤。㈡雷德布朗發現鎮民巴頓的心臟有血塞現象，巴頓病勢危急，結果則使巴頓逃出了鬼門關。㈢一名接生婦發現格林太太難產後，竟臨陣脫逃，不顧而去，雷德布朗趕到，則使格林太太平安生下第九胎。㈣雷德布朗上門診病，每次祇收酬金五美元。

一天下午，雷德布朗診所的候診室內照常擠滿了人的時候，突然走進德薩斯州的巡邏員幾名和該州醫藥調查委員會的官員一名。他們掌有証據，顯示「雷德布朗醫生」並非真是雷德布朗，而是佛里迪·布蘭，因為在路易西安納州打刼銀行，曾經坐過一段時期的牢。

在路易西安納州服刑期間，他曾被派到監獄裏的醫院工作，因而做起夢來，想在某天自己行醫一番。服刑期滿出獄，他轉往田納西州的查達魯加市，進入另一間醫院工作，在無意中取得正牌雷德布朗醫生的証件副本。後來，他再轉到德薩斯州，進入一間精神病院工作，再後則去到格羅佛頓鎮住下，冒雷德布朗醫生的姓名開診所行醫。

在格羅佛頓鎮行醫時，他犯了一個自己不知的錯誤，就是被他這個冒牌雷德布朗醫生定購藥物的製藥公司，跟正牌雷德布朗醫生定購藥物的製藥公司，恰好是同一間。

冒牌雷德布朗醫生在格羅佛頓鎮住下開診所之前三年，曾被前妻控告重婚，而遭警方拘捕，拍了一張照片（請見本文大圖右下角的小圖），結果法庭未曾受理。

現在，他被控以詐醫，冒用他人之名行醫和無牌行醫的罪名，而將正式受審。本文所附大圖中左邊的老人湯瑪遜（是曾經由他診治過的病人）和格羅佛頓的其他鎮民，則一致保証為他聲援，而且競相出錢，助他打官司，一面還發出請願書，要求法庭把他從輕發落。

魁北克的嘉年華會
人山人海，歡天喜地

・漢松・

假如有人認為冬季是一個陰沉的冬眠時期，在加拿大魁北克市的居民一定會反駁，因為當寒冬來臨降落到最低點時，他們會同聲叫出「嘉年華會萬歲」的口號，大家快樂慶祝一年一度的嘉年華會，那個盛會是在每年天主教封齋節始前兩個星期舉行，今年是在二月十四日星期三。歡笑、歌唱和舞蹈及用雪製成的各種模型，象徵那個愉快的慶祝會，最熱鬧的是在市內舉行的大巡遊，包括有樂隊、花車和穿着美麗服裝的遊人，浩浩蕩蕩通過那個古舊城市的各大街道，隨處可以見到雪製成的各種模型，其中以雪人最多，青年男女喜歡一雙一對的，乘坐配有響鈴的馬車，他們用皮裘來遮身保暖。今年魁北克的嘉年華會恰是在聖華倫泰節又名情人節那天開始，情侶們無疑會覺得更加高興。

在住宅區的各門前或空地上多有各種用雪製成的模型，各戶主曾費不少心思想出新奇的花樣，以炫他的鄰里，在夜晚各處都放亮彩色燈光，街上遊人如鯽，他們露出笑容，表示出親愛和溫暖的氣氛。

（用雪製成的汽車）

魁北克乃魁北克省的省會，這個可愛的城市在聖羅蘭士河畔，居民約二十二萬五千人，他們差不多全屬法國殖民的後裔，故法語是在當地的通行語言，當地人有一種特性，他們做事從不草率，也不搶快或着急，並不像其他城市的人，常來是很忙碌，無時得閒，這也表示出他們懂得享樂，個個人生的樂趣，所以他們慶祝嘉年華會也預做很多時間，備有各項精彩節目，更要使得最大成功，但是他們也經過很久時間來籌備。他們在早上一年的十二月中旬，選定一晚做「點燭之夜」。熱心的嘉年華會籌備人員，沿門逐戶兜售一種特別的洋燭，戶主在買下後，即將燃點，假如火的顏色會變，他知道是中獎，就用小刀割開洋燭，可尋到一張領取獎金的紙條，最高獎額是一萬元。這是籌款捐助嘉年華會的其中一個辦法，在去年的成績，除了支出獎金和其他雜費之外，獲得十萬元的收益。

其他的籌備是縫製衣服，裝飾巡遊用的花車和各項節目的彩排。日子來得近時是愈加積極辦理，魁北克市民喜歡講出這一句話：「要看齊嘉年華會的話，除非將一個人分開做三個人。」他們的話是對的，因為有數面的節目……

魁北克的獨木舟比賽久已馳名，在冬季時期，祇有獨木舟可作在聖羅蘭士河的交通工具，所以在魁北克嘉年華會舉行的獨木舟比賽是最惹人注意，觀衆結隊在岸上觀看，在這個時期行舟是相當危險的，若非有經驗的人都不敢試嘗，凡在中途被迫要放棄比賽的人，都要由政府的破冰船來救護，否則就被困在冰雪中。

魁北克市民覺得他們的嘉年華會很快就溜走，其實那裡有兩個星期的長久時間，但要知道，快樂的日子總是覺得很快渡過去的。

在加拿大北部的獨木舟比賽是特別有意義，表示敢勇和栽培後起之秀。嘉年華會由兒童揭行比賽，……具的舞會，化裝舞會，日間和晚上的大巡遊，音樂會，街上跳舞，溜冰比賽，跳木桶比賽，摩托撬雪車比賽，狗車比賽，冰地摩托單車比賽，多季跑車比賽，滑雪賽跑，差不多各種在雪地上的遊戲都應有盡有。

最受大衆歡迎的是冰地曲棍球比賽，正像美國人愛好棒球和歐洲人愛好足球一樣。但是在魁北克的嘉年華會舉行的冰地曲棍球比賽是最特色的，是兒童比賽，他們都屬於在美國北部和在加拿大各地的精幹球隊，在去年參加比賽者共有二十四隊，曾吸引觀衆十八萬人，有極精彩的球技表演，最難得的是每一個球員的年齡都不超過十四歲，魁北克人都認為在……

新鮮

生活顧問
彼此未有友誼　小事何必認真

西洋漫畫選

莎莉小姐：

我用非常氣憤的心情來寫這封信給你。希望你在答覆我時刊出這封信，讓她知道我內心實在很惱恨，事情是這樣的。

大約半年以前，我在某雜誌的徵友欄中選擇一位唐小姐來通信，因為她的愛好和我相同，通信後我們一直談得很投機，有時還交換些讀書心得和對電影的意見等。我們雖然沒有流露過半點私情，但我已是對她非常傾倒了。直至個多月前，我開始提出勇氣，在寄給她的信裡要求和她見面，因為我實在渴望看她的芳容。

她的回信還不使我失望，因為她沒有拒絕我約會，雖然也沒有答應。她說先要我送一張照片給她，然後她才告訴我什麼時間有空，我當然深信不疑，立刻寄了一張近照給她，並且叫她也寄一張照片給我。

怎知道自從這照片寄出後，我一直沒有她的回信，我忍不住再寄過兩封信給她，依然沒有回音，我真是憤怒極了，她竟然用這樣卑劣的手段騙了我的照片，更欺騙我的感情。但更令我生氣的是，幾天前我親自到她的地址找她，那裡的人却回說沒有這個人，你說這口鳥氣我怎能夠忍受下來。

我對這事件非常認真，下決心要找出事情的真相來，但我不知道怎樣才可以查出那姓唐的小姐是誰。她要我的照片有什麼用？幾個月來雙方在書信上親切的談話，難道完全是虛偽的嗎？莎莉小姐，你能夠代我調查出她是誰嗎？

薛德民上

薛德民君：

照我看，你的憤怒是屬於情感的浪費，而要查出事情真相也是自尋煩惱，不會有結果的。

我一向認為，由徵求而來的朋友是靠不住的，用紙上培養出來的感情也是太空泛了，也就是說，以你們間的關係，不能說就有什麼友誼，更不必要求對方負什麼責任。因為據我所知，在「徵友欄」中刊出姓名後，會收到數以百計的來信，如果全部都要回覆的話，那麼可真忙得要死了。誰能夠做其他的事嗎？

你處理態度的認真，是使人欽佩的，但一個人的精力有限，不可能對每件事認真，我們只能夠對大事認真，如果也對不值得認真的小事也去認真，那就可以造成對大事的疏忽了，你以為對嗎？

我想，大概唐小姐對跟你通信已失去興趣，更不願意跟你見面，所以索性不回覆你，她是不會存心騙取你的照片的，因這照片對她毫無用處，而你也不必費神去找出這事情的真相，至於我更是毫無辦法可以幫你什麼忙了。

莎莉覆

豔妓回憶錄

・火麒麟・

二十四、盛宴開始

首先來的一對，男的是國會議員，名叫艾佛，六十四歲，他的情婦是一個四十來歲的婦人，看起來，她的樣子是生得非常的漂亮，嫵媚。

第二對來的是狄浦里上校，他是一位退役的軍官，年齡在四十五至五十歲之間，他的身體生得很高，看起來，很有權威，他的情婦名叫瑪林妮，年紀衹有二十來歲，她不但漂亮，且更是滿頭金髮，看起來，非常迷人。

第三對來的則是一個神職中人，他的名字叫柯拉斯，年齡是六十來歲，與他同來的則是一個十六歲的小孩子，據他說，這個孩子是他的侄子。

當大家來了以後，在客廳裡面坐了下來，傭人立即將豐富的晚餐端了上來，有芝士，有燒肉，有水果，這些食物，因為我平日是已經吃慣了，並沒有感到新奇，可是，另外那兩個人，對於這些食品，却是感到極大的興趣。

當我們在吃東西的時候，那幾個男子的臉色上，都露出了奇異的神色，從他們的眼睛的神色來看，可以看出他們是絕不喜歡吃這些東西的人，而且他對於這些東西，還有着特別的理論，也說明他是與別的人有着完全不同的關係。

至於那位退役的上校，儘管他穿起軍服來，是一副尊嚴的面孔，然而，在他真實的情形下，他所表現的，却是毫無尊嚴可言。

說到女人，不成問題，那個軍人的情婦，還有國會議員的情婦，她們對於這樣事情，似乎是已經習慣了，因此，她們是準備隨時隨地來滿足她們的情夫。

那個十六歲的男孩子，模樣是生得很漂亮，不過，他的外貌，却是非常的幼稚，他坐在他叔父的膝頭上，一切都由他的叔父來處理，甚至於他所吃的東西，也是由他的叔父來夾給他。

後來，甜品與香檳拿了上來，大家便興高彩烈了，原因是真正的節目，到現在還沒有開始呢。

那位國會議員對我的情夫說：「賞科，真想不到你這裡的一切，是處理得這麼好，尤其是你的情婦，真是使人看了，連靈魂都不見了。」

「你喜歡她嗎，」我的主人說，「如果你歡喜她的話，盡可以佔有她，你放心，我是絕對不會反對的，而且你可以隨時佔有她的。」

婦女們的喜訊　想促進胸部健美　曲綫增加
請速利用　春寒進補　唯一口服
豪乳靈　更覺速效

現代女性唯一感到最痛苦的便是先天性胸部平坦的缺憾，曲綫缺乏致使情場失意，甚至自殺者有之。近經婦科專家法國醫學博士巴士度（Doctor Passertu）多年苦心研究，最新發明轟動世界唯一口服健胸聖藥，Howyllin譯名「豪乳靈」，此藥係多種名貴化合物配製，功能促進腦下垂綫之賀爾蒙大量增進，根本徹底促進婦女乳房，身體曲綫發育，安全可靠而無副作用，無需受地域限制與施手術或買注射外，塗藥按摩過多而引起乳癌等危險性。Howyllin「豪乳靈」先後經世界各大醫院臨床實驗，及後分發，使胸部平坦、細小、鬆弛、或盤形乳房的婦女，口服本藥「豪乳靈」一二瓶以後，均能依理想而促進其發育和改造，並對一切婦科病均獲調治與補益。

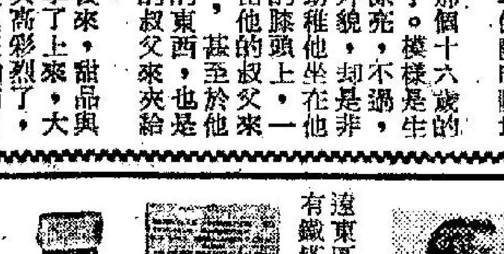

遠東區用此藥盒庄裏面有鐵塔商標認明購買

Howyllin「豪乳靈」巴黎大藥廠出品，港九新界澳門各藥行藥房有售。總代理：泛洋貿易廣告公司，電話批發八一〇二八四，盒內附中英文說明（一瓶見效），每瓶港幣廿三元

奇華餅家著名結婚禮餅
譽滿港九　曾經試過
逢人話好　讚不停口
總行：上海街四百八十號　電話：八五〇八八四　八四五一九六
分行：上海街三百二十號　電話：八五一四三三
深水埗分行：北河街一百八十九號　電話：八六四五八二
分行青山道昌華街卅三至卅五號（近蘇屋村）電話：八七二一四七

工商晚報分類廣告
銷數廣　效力大　收費廉
每段大字四個小字四十　每天元半　上期收費不折不扣
凡涉及法律性廣告，請攜同身份証來本報辦理刊登手續。
洽刊處
㈠中區雪廠街利源東街八號地下　電話：二二五四九五．二二二二三八
㈡灣仔分處街十八號本報廣告部　電話：七二九三〇七．七三〇七〇八
㈢旺角彌敦道七五六號B地下（東樂戲院側近太子道口）
㈣油麻地上海街三一九號老寶公司
㈤九龍城周生生金行（太子道四三二號）
㈥青山道周生生金行。青山道三二六號
㈦油麻地周生生金行彌敦道分行（彌敦道三二一號）
㈧旺角周生生金行（上海街六二一至六二三號）
㈨深水埗周生生金行（大埔道四十七號）
㈩佐敦道周生生金行（佐敦道卅七號）
⑪紅磡周生生金行（蕪湖街九十九至一〇一號）
⑫荃灣周生生金行荃灣分行（荃灣青山道）
⑬元朗周生生金行（大馬路一號）
⑭元朗康莊市場旁富街六號仁愛診所

招租
寫字樓出租
利源東街有寫字樓出租，地點適中，有電話，一百四十元起，有意者請到利源東街八號地下面洽。

西伯利亞皮草大廈　寫字樓招租
本大廈位於德輔道中二九號商業中心，最繁盛地點，向海電車路，交通便利，鄰近銀行區。樓宇建築及內部裝飾，均經專家精心設計，光綫充足，全部用加士拿一流冷氣，每層八百平方呎，廉價招租，歡迎參觀。

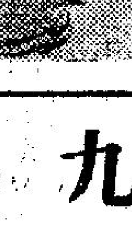

租售　旺樓廉售
[illegible]

出讓　一首靚車
67年新款奧浦力確1700房車，現用四千，欵分期[illegible]

商業
鈴木電單車特價發售　分期首期少　保證機器良好
泰行　花園街217號　電話：691979

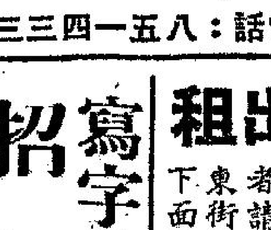

新舊現售分期・修理租售
50.C.C.至250 C.C.
200 C.C.$1,950元
首期500.00
總代理：祥泰行有限公司
花園街217　電話：691979
祥利電氣道58號　781383
勝利荔洲街493號　876519
宇宙桃極道21號　840277
鈴木電單車

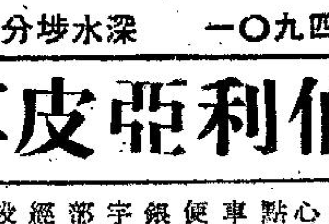

招生
立案　香港商科語言書院
安德烈博士主理。即招日夜新生。電話　858440
英文拚音。日文。德文。信札
英婦會話。法文。國語。簿記
西班牙文。打字。珠算。文法
TOFFL班　模型雕塑班　出入口文員班　廣告畫裝飾班
旺角彌敦道607號新興大廈三樓（大人公司對面）

學半導體
九龍窩打老道青年會主辦[illegible]

潘柏
老牌中醫閩旧頑疾驗方著者
根治頑強風濕哮喘久喘
診症時間

蔡德芬醫事
耳鼻喉　頸瘰　痰核

龍虎風濕丹

醫藥
善用餘暇
美容研究
勤精數學　算術至微積分新數學　珠算　理化

如惠刊本報廣告者請撥電話七三零七零八接洽

定是討論一個重大的問題，因此，我便不叫別的客人去騷擾他們，可是，十分鐘之後，我却聽到了一聲巨响，我立即上去觀看，原來，這個女子手……件事情的。」

然而，占美在這一刻中，却對我說：「喂，丹尼，關於這件事情，你必須要快一點辦理。」……够再給他十五分鐘的時間，也許他可以把她弄下來。

．上官寶倫．

詐爲他聲援，而且願相出錢，助他打官司，一面還送出謝願書，要求法庭把他從輕發落。

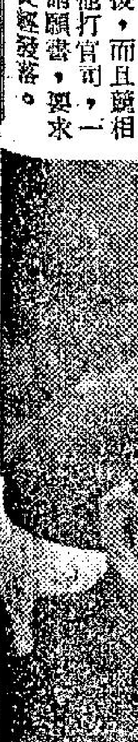

上，都露出了奇異的神色，從他們的眼睛的神色來看，可以看出他們是絕不喜歡吃這些東西的人。

……「你喜歡她嗎，」我的主人說，「如果你歡喜她的話，盡可以佔有她，你放心，我是絕不會反對的，而且你可以隨時佔有她的。」

長篇武俠小說　寶劍慈航

諸葛青雲著　金丹青插圖

二十一：底事勞卿關念切

接着，由金陵來的千總李彪，率領着他那兩百名全付武裝的兵士和二十名鏢師，也整隊開赴小南門。

小南門外有演武廳，相傳爲當年岳飛槍挑小梁王之處。如今却是河南總兵的兵營，當然也是總兵大人的駐節之處。

遠遠望去，但見營舍櫛比鱗次，旌旗招展，殺氣騰騰，煞是壯觀之至！

李彪的一行人馬到達演武廳的營門外時，李彪親自向負責警衛的什長沉聲道：「李欽差大人當面諭，本部人馬暫行撥歸古大人麾下，聽候差遣！」

那位什長方自微微一楞，李彪一聲令下，大隊人馬已魚貫地進入營門。

什長因對方官職大過自己，同時又是屬于同袍，何況人數也不算多，對方既已進入營門，自不便再說什麼，只好苦笑着，吩咐一個兵勇快步跟上去，帶領李彪去晉見總兵大人。

在廣場中，李彪命令他的部屬暫行停止前進，自己則率同一個親兵，跟着什長所派的兵士，一同走向古少陵所住的營房。

那帶路的兵士首先進入古少陵的房間，少頃之後，那兵士在房門口招手道：「大人有請！」

說完，他自己退行離去。

李彪偕同親兵走進古少陵房間。

房間內，古少陵獨自高坐堂皇，目注李彪，好生驕慢地，沉聲喝道：「見了本官，爲何不行大禮？」

李彪冷笑一聲，他的親兵却已同時將房門掩上。李彪由懷中取出一幅黃綾，雙捧着，正容朗聲道：「聖旨到！」

李彪神色一整，已撩袍端帶跪了下去，恭聲道：「臣李彪見駕，吾皇萬歲萬萬歲！」

古少陵神色大變，但却趦趄着沒有行動。

那親兵一聲沉叱道：「古少陵，你眞想造反！」

古少陵目注黃綾，陰陰一笑道：「這黃綾之上，未蓋傳國玉璽……」

那親兵沉聲截口道：「不錯！這聖旨未蓋傳國玉璽，你的眼睛很尖，但你的心竅却被油蒙住了！」

伸手將黃綾向前一送，冷笑一聲道：「古少陵，你可能沒見過皇上的御筆，但總不致于不認識皇上的官章吧！」

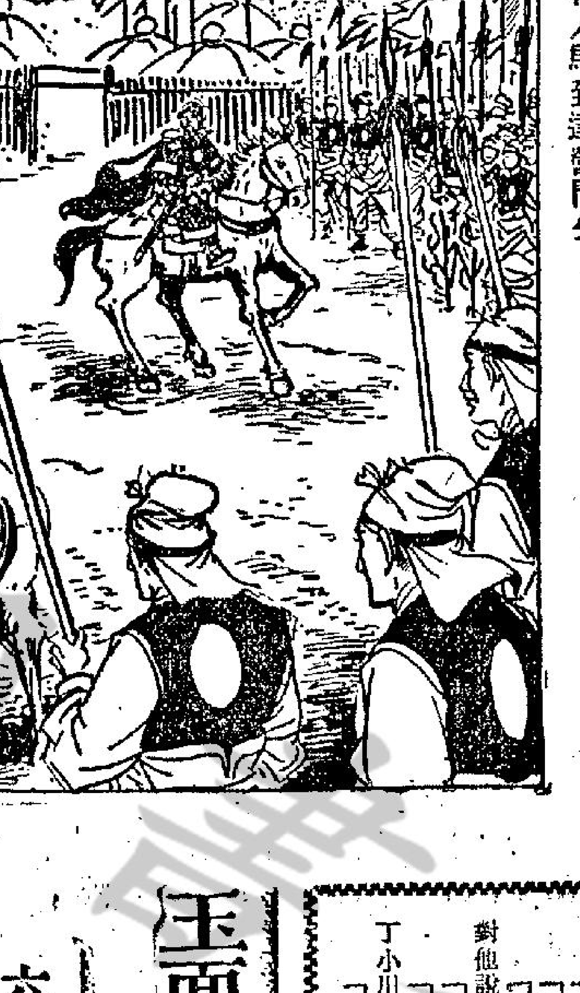

李彪一行人馬到達營門外。

古少陵目光在黃綾上一掃，不由臉色再度一變地，跪了下去，恭聲道：「臣古少陵見駕，吾皇萬歲萬萬歲！」

那親兵朗聲接道：「河南總兵古少陵，心懷不軌，與叛逆勾結，着即革職查辦，遺缺由兩江總督署虎賁營千總李彪，破格提昇，即行遞補！欽此！」

李彪循例口呼謝恩之後，古少陵却虎地站了起來，憤然地道：「欽差大人，這聖旨不合本朝規例，卑職未便接受！」

那親兵收好黃綾，沉聲道：「李大人請平身！」

等李彪站起之後，才注目冷然問道：「古少陵，你還有別的理由麼？」

古少陵道：「自然還有！」

微微一頓，侃侃地接道：「有道是：將在外，君命有所不受！對合乎規例的君命，都可以『有所不受』，那麼，不合本朝規例的君命，自然可以拒絕了！」（九〇）

珠海七塊

高華

一六三：復仇的怒火

阿紅去開雪櫃拿點零食出來，但回頭暗中窺探，果然看見徐忠放點什麼東西落酒內，她馬上覺得怒火如焚，但是仍然勉強將怒火按住，將南棗零食撤出來。

徐忠道：「紅姐，我們乾杯，近來我籌備的生意已經八八九九了，短期內就可以開業，到時我們可以同居，過幸福的生活了……。」

阿紅道：「我先祝賀你成功。」

徐忠道：「說錯了你應該說，我們的成功，沒有你的支持，我不會成功了……。」

阿紅道：「乾杯吧！」突然她腳下一滑，手中的酒，全部傾瀉，潑落自己的衣服上。

徐忠道：「可惜。」

阿紅道：「是的，可惜，不過可以再斟一杯。」

第二天，阿紅將潑濕了酒的衣服，包了去見醫生，交給他檢驗，又經過三天，醫生的檢驗有結果了，証實酒中有一種足以致人於死的慢性毒劑。

當一個女人，發覺她最心愛的人，竟是想殺害她的惡魔時，她內心是如何悲憤，一股仇恨的火燄慢慢升起。

沈海沙來找她，問道：「太太，關於徐忠的事……。」

阿紅一手拖住她道：「好姐，我條命是你檢回來的，先多謝你，同時我還要與你商量，那個狼心狗肺的色狼老千，我們怎樣對付他？」

沈海沙道：「你想怎樣對付他，我幫你忙便是。」

阿紅道：「他想害死我，侵吞我的財產。我恨不得殺死他，要他的性命。」

沈海沙道：「可以，你要殺他，我幫助你。什麼時候動手？我以爲越快越好。」

阿紅道：「用什麼辦法報仇？我可沒有主意。」

沈海沙道：「以其人之道，還施彼身，這是最好的辦法呀，你也預備一些麻醉藥，讓他吃下，待他昏迷了，才慢慢整治他。你不識用什麼藥，我送給你，放落茶或水裏面，讓他喝下，便可以動手了。」

阿紅道：「我們都是被害人，我們一齊動手殺他！」

一連幾晚，徐忠到俱樂部的時間都很短，和沈海沙見面的時候也不多，大概他要用全副精神能力去應付阿紅了。

這晚，阿紅煲了清補涼糖水，在一碗裏面下了麻醉藥，徐忠回來的時候，阿紅薄怒道：「現在甚麼時候了？你總是三四更天才回來，不知人家等候你多心急。」

徐忠道：「知道的，難道我不掛念你，因爲與朋友應酬呀，遲幾天我們的生意開張後，我們便可以天天生活在一起了。」

阿紅道：「快點食糖水吧，我替你準備的。」（一六三）

歷史小說　江山恨

南宮搏著

週旋

「呵，原來將軍有如此底威風，失敬！」她雙手合十，調侃地笑着。

貝勒成宏却在遺憾中，他想：如果孚善遲來一步，我的大事可能成功了啊！

「你們兩位談談。」她說，就急促地走入內室去。

成宏陪着孚善，孚善也陪着成宏——

「貝勒，如何了？」孚善含蓄地問。

「將軍，如何了？」成宏也含蓄地反問。

於是，兩人相顧大笑着。

四娘入內室之後，並未立即出來。

兩位滿州貴人，祇得閒談着等待，不久，婢女入內，將四娘請了出來。

她已經換了衣服，水紅的短衫，下面是摺裙，腳下也換上了緞鞋——這是漢裝，北京城內的滿州貴婦，是時時着漢裝的，那是爲着新鮮。

成宏和孚善兩人，沒有看到過四娘着漢裝，那件身的水紅短衫，將他們吸引了。這兩位貴人的眼睛都像賊。

四娘很自然，似乎，她已經發現他們注意着自己的服裝，淡淡地笑說：

「我改了祖宗，你們看，如何？」

「改了祖宗」四個字使兩位滿州貴人錯愕！但是，一轉眼之間，他們就瞭解到她只指服裝！於是成宏先笑着拍手，誇張地說：

「如果你是漢女，如果此時的你讓皇上看到，那末，滿漢通婚的禁例就會取銷。」

「又來了！」她睨了他一眼，並未停留，自他們身邊走過，向門外走。

「四姑娘！」孚善說：「風華絕代——」

「你別顧着稱讚我啊！你應該跟我來——是跌打醫生到來！」她一面走，一面說。

孚善如奉聖旨，迅速地站起來。

成宏跟着起身，但是，在一轉念之間，他又坐了下來。

顯然，他想到了這樣子跟隨而去，是有失體面的。四娘似乎不曾理會到這些，她緩緩地前行，見了跌打醫生，再偕孚善和醫生同入內室，去看視被打傷的病人。

成宏獨自坐在廂房中，不久，四娘出來了。四娘笑哈哈地向這位貝勒說：

「我請將軍陪着醫生看病！」她稍頓，再接下去：

「我來陪你！」（一〇一）

奇情恐怖小說　無情谷

穆穆著

一九二：主客形勢

爲此，仇明能想到辦法去殺那頭小野狗嗎？當然是不能在一時之間想到。因爲他眼下並不是一個完好的人，而是一個重傷的人。以一個完整無傷的人來說，殺小野狗自不費吹灰之力；一個重傷的人可不同了。須知仇明重傷之下，雖然可以站起來，但要走路，便極勉強，和野狗對戰，在動作之上，是吃上一個大虧。雖然，他的氣力，仍然比小野狗勝一籌，小野狗仍是不敗。那便是小野狗能勝之時向他狂噬，不能勝之時便走開來，伺機進取；在小野狗走開的時候，他要追擊，便辦不到，因爲脚程和動作，都不及對方，如能追擊得到，是一個天大的奇跡。而在此時，那頭小野狗，又走到周仲原身邊把周仲原維護着。狗能對周仲原維護，即是對仇明的敵意加深了。仇明好不容易才能使那頭小野狗對他的敵意減退，現在加深，想殺却便更困難，因爲敵意加深，防備自然週密。

仇明在一時之間沒辦法去殺這頭小野狗，便也還罷了，更壞的是小野狗過來對周仲原加以保衛之後，他想和剛才一般用一成力去壓周仲原，亦無法辦到。因爲小野狗決心維護，他只要對周仲原有不利的行動，小野狗亦會相攻，決不會剛才那般非不得已而不進擊。換言之，爲了小野狗有所行動，現在形勢，烈剛才不同。

形勢改變，不用說那改變的形勢，大有利於周仲原，仇明，不論從那一個角度去看，都必須要殺小野狗；不殺小野狗，不只不能殺周仲原，而且背傷一旦惡化，必然是先比周仲原送命，殺人報仇，便是休想。

那頭小野狗，雖是弱小動物，此時却是整個形勢的關鍵，不先殺小野狗，一切事情，都是無從說起的。

仇明料不到那頭小野狗，今天在大局之中發生了一股可以把生死成敗左右過來的無比力量。早知如此，於它墮崖而下之時，一槍殺却便沒有事，現在追悔經已太遲。太遲之下，仇明恨不得一下子便把那頭小野狗殺掉；只是主客形勢已變，他只有咬牙切齒得了，雙眼睜圓，把那頭小野狗怒視着，罵道：「你這頭小東西，太可惡了，我的大事，給你破壞個盡，如不殺却，姓仇的還算是一個在邪路上縱橫大半生的人嗎？必要殺的！」

那頭小野狗，當然不知道仇明在罵什麼，但見他咬牙切齒，怒目相向，亦知不會有好意；但它亦不示弱，張口露齒，對着仇明，猶猶的狂吠個不住。它雖然幼小，但森森而鋒利的白牙，自天生了兩排森森的白牙，見了兩個仇明禁不住又是打了個寒顫，認爲自己的野狗，只不過是一厢意願，其實小野狗不殺他，已是他的一種僥倖了。（一九二）

偵探奇情小說　狼嘯

宋平著

七二：包嘉麗不喜歡丁小川

當他踏入客廳時，第一個映入他眼簾的，却是包嘉麗，這倒使他有點莫名其妙。

包嘉麗看到勞家偉，並沒有站起來，祇是對他發出一個微笑。

「她怎會跑到這裏來呢？」

「包小姐，你到這裡可有甚麼事嗎？」

「我不能離開你呀！」包嘉麗說：「我要跟你談談呢！不致打擾你吧？」

「沒有，你有甚麼話一定要對我說呢？」

包嘉麗說：「昨晚的事，多虧你們警方人員幫忙，這可使我眞正認識你們警方人員的本領。」

「這是我們的責任。」勞家偉說：「你怎能够離開那裏到這裏來呢？」

「我是靜悄悄走出來的。」

「沒有警方人員發覺嗎？」

「我是由你的警員帶我到這裏來，」包嘉麗說：「我對他說明我要找你，於是，他就很樂意幫忙我。」

「你要找我，究竟是爲了甚麼？」

「我想知道有關丁小川的事。」包嘉麗哀傷地說：「丁小川是否眞的自殺呢？」

「是的，在他身邊，發現了自殺的工具。」

包嘉麗內疚地說：「我覺得我應該負上一部份責任，不過，我還不相信他會幹出自殺的勾當來呢。」

「你對他可能有相當了解，」勞家偉說：「包小姐，你是否常常到他的住所去呢？」

包嘉麗說：「祇單獨去過一次，他是要我去看看他的房子，因爲他以放有我一大批照片而感到自豪。他實在太痴心了。」

「就是去過一次嗎？」

「不，爲了參加他的舞會時，我是到過幾次。」

「你父親對他的印象怎樣呢？」

「我父親對他很相熟，事實上，我認識丁小川，也是由我父親介紹。我以爲丁小川是我父親的世姪呢。」

「在你未認識丁小川前，他是不會到軒敦園去的，是嗎？」

「不，他常會到軒敦園去找我父親。」

「你對於丁小川之死，感到不安，是否因爲覺得要負上一部份責任，而不是因爲你喜歡他，是嗎？」

包嘉麗沒有回答。

「唔，包小姐，你既然要找我，你就應該回答我的問題。我是警方人員，我有責任調查這宗謀殺事件。而你，自然是牽涉到案內的一個人。許多問題，你不能推說不知就可了。你是聰明人，你應該知道你怎樣自處。」

「是的，」包嘉麗說：「我不很喜歡丁小川。」

玉面金剛大破鹽柱案

鄧邵譯

六七：飛機墜毀

那條跌向架柱地板下去的鐵軌前端，插正了洞穴，尾部襲過了一下，朝上跳起，差一點打中了梭盧的面頰，跟着搖幌了幾下，滑向洞穴下邊去了。

站在架柱上的梭盧，剛好有足够的時間，看清楚那個手上握着機關槍的人的面孔，只見他面上的猙獰的笑容，立即收斂，轉爲一付純的恐怖表情，原來，那條滑跌下去的鋼軌，以絕大的俯衝力量，擂向直升機的螺旋槳去。一種金屬物品相碰撞的尖銳聲音，響了起來之後，跟着是一陣玻璃粉碎的聲音，傳入架柱上來，梭盧從洞穴中眺望過去，看見了有一片直升機螺旋槳，折斷成兩截，飛向空中，然後撒落花崗石的峽谷上。

那架直升機現在開始顛簸起來。那付螺旋槳，迅速地減低了活動力，於是整架直升機首先向下垂直地降落一段高度，然後慢慢地作陀螺狀旋轉，向下沉墜。同時又有一縷微弱的黑烟出現。這一點小黑影，不久即消失在峽谷的底下，四週又回復了靜寂。

梭盧這時候，才感覺到心臟跳個不停，氣喘不已，他俯臥在架柱的地板上，雙手橫過洞穴，支持着他的頭部，只覺得渾身疲乏之不堪，兩肺起伏不止，兩隻手臂有點痲痺，現在，他祇想休息，一動都不動地盡量休息，全身的筋絡骨節都像是被拆散了一般。

不過，梭盧的身體雖然極端疲倦，但是，他的頭腦却非常之警敏，他猛地想到，直升機在發現了他的踪跡時候，可能已用無線電向畫眉鳥黨的總部報告，於是，畫眉鳥黨的頭子也可能派出了諜務員，前來他藏身的地方追捕他。那麼，這裏豈非還是個極危險地帶？於是，他顧不得身體的疲乏，勉強掙扎，屈起了一條腿，鼓足了勁，然後才……

……的喉嚨，感覺得似乎要裂開，並且有點疼痛，但是那裏可以找到飲水呢？他祇好咽下了一口涎沫，稍抑口渴。

梭盧現在的出路，是先要行過一段隧處是大小洞穴的單鐵軌，但是軌道下的架柱是個細架得堅固，能否支持得起一個人在鐵軌上行走的重量，似乎是個問題，於是，他祇好跪了下來，用手先試一下，鐵軌和架柱的堅固程度如何，他搖了幾下，又用力按捺一陣，結果，他覺得似乎還可以支持得起他的體重。

他渾身給汗水浸濕透了，他先吸滿了一口空氣，嚥入胃裏，然後又慢慢地把空氣噴吐出來。他現在決定了開始在鋼軌上行去，鋼軌下面發出了幾嘰嘎嘎的聲音，他張開了雙手沾觸着牆壁，平衡着身體的重心，俯身向前，一步一步地在軌道上踐踏前進。

他睜眼望着前面，又望望他的雙手，因爲木壁上有些尖刺，割傷了他的手指，但是，他不敢分神去想念那種疼痛，一直到了走過了那段洞穴地帶，他才放鬆了一口氣，似乎獲得了另一次生命。

他稍爲休息了一個短暫的時間，深深地呼吸了幾下，又把面孔上的汗水，擦抹個乾淨。

憑欄人語

珍

元宵與派利是

元宵已過，新年氣氛，已告消失。最值得孩子們留念的，就是大人們已不再派「利是」。

剪去長髮與市容

衣衫殘破，蓬首垢面，日夕在街頭流浪的牛狂人，有關當局昨把他們集中起來，強力替他剪長及肩膊的頭髮，個個牛山濯濯。據說，這是爲整飾市容。

剪去長髮就是整飾市容，這個理論，大概從髮店又名「整容室」作爲基礎。

歸女人專家

半島酒店連續一週舉行「嘉年華之夜」，並選舉「嘉年華皇后」。凡購五元入場券入座的女賓，均有被選作「皇后」，每晚產生一個「准后」，最後由七個「准后」參加決賽，產生「皇后」。由專家担任評判。

香港甚麼都有「專家」，尤以「業餘女人專家」爲多，這些評判「皇后」專家，當然更是「專家」的「歸女人專家」了。

四十歲

劉以鬯著

光着身子在地上爬

「站在那裏，不要動！」她說。

「這是甚麼意思？」佛蘭地問。

「如果你要錢，就該乖乖的站在那裏！」

佛蘭地雖已有了五分醉意，聽到一個「錢」字，頭腦就清醒了。他需要錢，祇好像木頭人一般的站在那裏。

這樣做，當然十分窘迫。佛蘭地將頭昂得高高的，任由呂香莉去「欣賞」。他對呂香莉的動機，一無所知。

呂香莉走到他面前，睜大眼睛去察看佛蘭地的肢、乳、腹：

佛蘭地還是不明白呂香莉的用意。

稍過些時，呂香莉開始用手戲弄他了。佛蘭地怕癢，終于格格笑了起來。

呂香莉戲弄佛蘭地時，似乎存心在侮辱他。因爲正是這樣，使佛蘭地受窘了。與夏炎一樣，佛蘭地也抵受不少美麗的引誘。不過，佛蘭地的個性很軟弱。夏炎不能忍受呂香莉的侮辱，佛蘭地却能忍受。

唯其能够忍受，呂香莉就更加「玩」得起勁了。她將佛蘭地當作一個玩具，是事實，她向這個玩具採取報復手段，也是事實。

佛蘭地並沒有對不起呂香莉的地方。對不起呂香莉的，是安屏。

安屏是佛蘭地的妻子。

就呂香莉這方面來說：戲弄佛蘭地，就是報復安屏。

關于這一點，佛蘭地未必清楚。因此，儘管呂香莉怎樣戲弄他，總以爲呂香莉心理有變態。

呂香莉甚至要佛蘭地爬在地上學狗。佛蘭地愁眉苦臉：

「爲甚麼一定要這樣？」

「你要不要錢？」呂香莉問。

爲了錢，佛蘭地祇好爬在地上學狗。呂香莉高興得甚麼似的，還跨騎在佛蘭地身上。

這樣一來，與佛蘭地最初想像的，完全不同了。佛蘭地在來到酒店的時候，只當呂香莉有意花錢購買他的皮肉，想不到竟會受到這樣的侮辱。

在地板上爬了幾圈後，佛蘭地已混身大汗。他苦苦哀求，要呂香莉讓他站起。呂香莉獲得滿足，答應了佛蘭地的請求。佛蘭地光着身子，像木頭人似的站在那裡。

很久很久，不見呂香莉有何動靜，佛蘭地就問：「還有甚麼事嗎？」（一〇六）

近代歷史演義　玄黃血戰錄

謝儂遺民著

第八回　馮婦亦難爲　奇謀終償事　山長水遠　利盡交疎

散席後，吳佩孚親自送徐樹錚同行轅休息，這是一間花園別墅，園內有荷花池，正值荷花盛開，一陣陣幽香襲人，吳佩孚把徐樹錚送到地方就要告退，徐樹錚指着荷花池說道：「子玉，你看這正是水殿風來暗香滿，此情此景最宜良友清談，你怎好就走了。」

吳佩孚笑道：「我怕將軍辛苦了，不敢打擾。」

徐樹錚說道：「子玉，千萬不要如此客氣，論年少紀我還你幾歲，論地位也不是你的長官，大家都是志同道合的朋友，應該脫略形跡，好好談談。」

吳佩孚說道：「這是國家的禮節怎可隨便。」

徐樹錚大笑道：「子玉，禮豈我輩而設哉。別拘束，坐下談。」

這時馬弁已搬來三張藤椅，擺好一壺清茶，三人各自坐下。

徐樹錚說道：「子玉，我所以跑了這麼遠來看你，你可知道爲什麼？」

吳佩孚不由得一驚，說道：「我不知道，是不是爲了要進攻廣東。」

徐樹錚說道：「這當然是原因之一，你打下衡陽已經一個多月，南軍一支殘兵尚逗留在湖南邊境發號施令，對我方來說，也是一個嚴重挑釁行爲，你即使不去攻廣東，也應該想辦法把湘軍殘餘逐出去。」

吳佩孚說道：「其中也有困難，首先是湘東大敗，牽動了全局，第二路軍不但不能收輔車之勢，反而要我分兵去救他，我若再向南進，變成一支孤軍，若是敵人由兩翼包抄過來，就要陷了重圍。」

徐樹錚說道：「這點我知道，我已調孫寶堯一師由九江南下，接第二路的防。」

吳佩孚聽徐樹錚說已調孫軍廿七師孫烈臣部進入湘東，稍微放下心問道：「廿七師已到了什麼地方？」

徐樹錚道：「現在大概已到了九江。」

吳佩孚說道：「第二個困難是軍餉及軍械均不足，官兵士氣也受影响。」

徐樹錚點頭道：「這個容易，我回去就報告老總儘先撥給，你可以叫貴軍需處開張清單。」

吳佩孚起身說道：「這太多謝了。」

徐樹錚揮手叫他坐下，說道：「你不要慌着多謝我，還有一項哩！我打算請老總授老兄以將軍名號，這樣彼此就並肩了。」

吳佩孚大驚道：「這個如何可以，區區一名師長，哪有晉封將軍的。」

徐樹錚笑道：「在別人實在不可，在老兄則是很應該，對非常之人，自應處以非常之遇，不然就太不公道了。」

吳佩孚仍然推辭道：「這個萬萬不可，將軍千萬不要向總理提起，國家名器，不能濫授。」

徐樹錚笑道：「咱們不談這個，我想同你談談更大問題，有關北洋前途的事。」

吳佩孚問道：「不知談什麼？」（一〇〇）

香港各電台播音及中文電視節目表

香港電台　今日下午四時：

（中文台波段：六四〇千週，波長四百六十八公尺。短波：三九四〇千週，波長七十六．一四公尺，超短波調頻：九十四兆週。）

【四時】天氣報告，續播粵曲。【五時】世界名著「父與子」。卅分，兒童寶地採訪「石頭裡的鐵兄弟」。五十八分，鮮魚批發市情報告。五十八分，天氣報告。【六時】粵語新聞，海員特別報告，國語、潮語、客語新聞，特別報告。廿分，詩餘詞韻。廿三分，特別報告及音樂小曲。四十五分，青年出路介紹。【七時】粵語新聞，漁民一週。卅分，時事實錄。五十八分，天氣報告。【八時】亞洲及本港新聞報告，音樂。十五分，喜劇「夜夜此時聽」。四十五分，轉播倫敦粵語新聞。五十九分，漁民天氣預告。【九時】粵曲「牡丹亭」。三十分，廣播劇「愛如輕烟」。【十時】粵語新聞，倫敦來鴻，音樂。三十分，粵調雜全。四十五分，粵曲「吾愛吾仇」。【十一時】粵語新聞，醉人的音樂。三十分，轉播倫敦國語新聞。四十五分，時代曲。五十七分，天氣報告及漁民天氣預告，粵語新聞。【十二時】廣播完畢。

明日播音節目：

【六時卅分】海員招募處有關海員空缺報告，時代曲。

【七時】粵語新聞簡報。十五分，天氣報告，轉播倫敦粵語新聞及國際現況報導。卅分，天氣報告，常識解答節目。四十五分，時代曲選唱。五十六分，天氣報告及漁民天氣預告。

【八時】粵語新聞，香港海員特別報告，每日公衆活動報告及特別報告。十五分，「空中問答」。廿五分，粵曲：㈠鴻雁傳書（新馬師曾唱），㈡搭錯綫（紅綫女、馬師曾唱）。五十八分，天氣，中央市場蔬菜價格概況報導。

【九時】國語新聞。十分，潮語新聞，特別報告。廿分，歌星選唱。卅分，「空中小園地」。

【十時】「空中小郵差」點唱節目。四十五分，故事演講「西漢演義」。五十八分，天氣報告。

【十一時十五分】粵語新聞，粵曲一闋：「孟姜女萬里尋夫」（冼劍麗、廖志偉、紅綫女唱）。卅分，時代曲。

【十二時】粵語新聞簡報，馬頭角本地及外來生豬及生牛批發價格報道，諧談節目。十五分，音樂小曲。卅分，漁民天氣預告，廣播劇「大街小巷」。

【一時】重播「空中問答」。十五分，粵語新聞，特別報告。廿八分，天氣報告。卅分，時事實錄。

【二時】國語新聞，特別報告。十分，京曲。廿五分，音樂。卅分，祝君康健。

【三時】粵語新聞簡報，本台錄音專曲。五十八分，天氣報告，繼續專曲。

商業第一台　今日下午四時：

（第一台波段：一〇五〇千週，波長二百八十六公尺。）

【四時】天氣報告，時代曲。卅分，跳舞粵曲。【五時】粵曲。卅分，一曲寄心聲。【六時】轉播香港電台新聞簡報，港九時事，天氣報告。卅分，三十六計。【七時】新聞報告，時代曲。十五分，諷刺劇「冷眼旁觀」。四十五分，時代曲。【八時】轉播香港電台新聞報導。十分，聰明先生。卅分，賽馬漫談。四十五分，專曲。【九時】新聞報告，港九時事。卅分，天氣報告，專曲。【十時】轉播香港電台新聞簡報，少爺日記。卅分，時代曲。【十一時】新聞及天氣報告，浮生摘記「錦繡前程」。卅分，時代曲。五十九分，轉播港台新聞。【十二時】天氣報告，播音完畢。

明日播音節目：

【六時卅分】海員招募處有關海員空缺報告，清晨音樂。

【七時】轉播香港電台新聞簡報，清晨雅趣，天氣報告。十五分，座右銘，時代曲，歐西音樂。卅分，天氣預測，時代曲。

【八時】轉播香港電台新聞報道。十分，天氣預測。十五分，時代曲。卅分，歐西曲，時代曲。

【九時】新聞報道，天氣報告，街市行情。卅分，時代曲點唱。

【十時】南音「郭子儀祝壽」。卅分，婦女生活節目。

【十一時】報道東南亞各地天氣情況，五分，社團簡報。十分，時代曲。十五分，轉播港電台新聞報道，繼續時代曲。卅分，倫理小說「骨肉姻情」。

【十二時】新聞報告，港九時事特輯。卅分，奇情小說「寵至心靈」。

【一時】祝壽祝婚節目。十五分，轉播香港電台新聞報道，天氣報告，報道東南亞各地天氣情況，漁民天氣報告。卅分，電影故事「梅蘭菊竹」。

【二時】倫理小說「天從人願」。卅分，時代曲。

【三時】轉播香港電台新聞報道，專曲：女媧煉石補青天（鳳凰女）。卅分，電影故事「飛龍刀」。

商業第二台　今日下午四時：

（第二台波段：一一七〇千週，波長二百五十六公尺。）

【四時】天氣報告，股市報導，越劇「知堡識偷」。四十分，專曲。【五時】時代曲。卅分，小說「皆大歡喜」。【六時】轉播香港電台新聞簡報，港九時事，天氣報告。卅分，升中指導「中文科」。【七時】新聞報告，一九六八年流行曲（中西合璧）。【八時】轉播香港電台新聞報導，世界流行曲。卅分，科學天地。四十五分，時代曲。【九時】新聞報導，天氣報告，專曲。十五分，馬場動態。卅分，白袍龍團第三輯「忠義千秋」。卅分，喜劇「神偷愚探」，天氣報告。【十時】轉播港台新聞，國學講座「左傳」。【十一時】新聞報告，夜曲。五十九分，轉播港台新聞。【十二時】天氣報告，播音完畢。

明日播音節目：

【六時卅分】海員招募處有關海員空缺特別報告，時代曲。

【七時】轉播香港電台新聞簡報，清晨音樂。十分，天氣報告。卅分，天氣預測。卅五分，嘉賓正字讀正音。四十五分，時代曲。

【八時】轉播香港電台新聞報道。十分，天氣預測，漁民天氣報告。十五分，祝壽節目。廿五分，音樂譜子。卅五分，重播升中會考指導「英文科」。

【九時】新聞報告，天氣報告，時代曲。卅分，專曲：㈠七賢眷（芳艷芬、何非凡、譚倩紅、蘇少棠、半日安、梁醒波），㈡玉龍三戲胭脂虎（鳳凰女、林家聲、陳好逑、梅欣、譚蘭卿）。

【十時】傳奇故事「義結金蘭」。

【十一時】天氣報告。十五分，轉播香港電台新聞報導，報道東南亞各地天氣情況。

【十二時】新聞報告，現代小說「雙燕迎春」，股市行情報道，時代曲。四十五分，粵曲：㈠關相先生（任劍輝），㈡（林家聲、吳君麗、李香琴）。

……刺劇「冷眼旁觀」。

【一時】十五分，轉播香港電台新聞報道，港九時事特輯，天氣報告。

【二時】報道東南亞各地天氣情況，絃歌寄意。

【三時】轉播香港電台新聞報道，音樂譜子。……專曲點唱。……十分，怡情小聚。

麗的銀台　今日下午四時：

【四時】電影歌曲。卅分，粵曲點唱。【五時】兒童小說「歡樂時光」。十五分，小常識，金價報告。卅分，紅船外史。【六時】轉播港台粵語新聞。三分，歐西流行歌曲介紹。卅分，小說「自佈羅網的人」。【七時】小說「玉如意」。卅分，轉播港台時事實錄。【八時】新聞報導，天氣及節目報告。十分，馬場日記。廿分，粵曲。卅分，時代曲。四十五分，大衆信箱。【九時】故事「風和瑞氣新」。卅分，粵曲，節目報告。【十時】世界名著「三劍客」。卅分，國樂欣賞。【十一時】新聞、天氣、體育及明日節目報告。十五分，夜半奇談「花開富貴」。四十五分，希望在明天。五十分，時代曲。五十八分，轉播港台粵語新聞。【十二時】時代曲。完播曲。

麗的金台　今日下午四時：

【四時】雜曲「揚劇上金山」。卅分，潮曲㈠文武香球，㈡蔡娘寃，中文電視節目報告。【五時】潮說小說「玉笛金鈴」，金價報告。卅分，時代曲。【六時】越劇「紅樓夢」。卅分，社會服務，報告教育台明日節目。四十五分，小小廣播劇「浪子與妻」。五十二分，夜話。【七時】國語戲劇化小說「霸王妖姬」。卅分，新聞報導，天氣及節目報告。【八時】潮曲㈠貴妃醉酒，㈡「四傑新傳」。卅分，小說「洞房」。【九時】戲曲介紹「評彈西遊記」，㈡後母心。【十時】評話「俠義英雄傳」。卅分，小說「春滿富貴家」。【十一時】新聞報導，天氣預測，消息，明日節目報告。十五分，神仙故事「重建洛陽橋」。四十五分，國樂。【十二時】完播曲。

中文電視

【四時五十八分】節目預告。【五時】粵語片「荒唐鏡三戲胭脂馬」（下），新馬仔、鄧碧雲主演。【六時】學以致用。三十分，太空歷奇「原始怪獸」。【七時】世界新聞及天氣報告。三十分，粵語片「太太日記」，胡楓、鄧碧雲主演。【八時十五分】警察與治安。【九時三十分】快的啦。【十時】名氣與鑑家。三十分，民謠歌劇。【十一時二十分】最後新聞及天氣報告。二十五分，閉幕曲。

無綫電視

【四時卅分】翡翠台：粵語片「望兒等」下集，由新馬師曾、鄧碧雲、馮寶寶主演。【六時】翡翠台：「星期青年節目」。明珠台：七彩「萊利都」片集。卅分，翡翠台：體育節目「南華保齡球場比賽」。【七時】明珠台：七彩「優越六號」卡通片集。卅分，翡翠台、明珠台：日本片「販馬英雄傳」。【八時】翡翠台：新聞及天氣報導。明珠台：七彩「侵略者」片集。【九時】明珠台：「冷暖人間」片集。卅分，翡翠台：「歡樂今宵」，由鄭君綿、陳齊頌、沈殿霞、杜平、森森、吳秀鵑等演出，本台樂隊及舞蹈團參加演出。明珠台：「冠軍街」片集。【十時】明珠台：七彩「大家樂」片集。卅分，明珠台：「牛乳與蜜」。【十一時】翡翠台：新聞及天氣報導。明珠台：「人生百態」片集。十五分，明珠台：新聞及天氣報導。卅分，明珠台：「滑軸溜冰比賽」。……播映完畢。

一〇二八四，盒內附中英文說明（一瓶見效），每瓶港幣廿三元……
（近蘇屋村）電話：八七一零四七
一首 靚車……
學半導體……七三零七 零八接洽

甲組足球聯賽第十三週 南巴昇元兩仗 較爲值得重視

甲組足球聯賽第十三週賽事，由本週末起至下星期二止，分在四天內舉行。這一週間的六場比賽，以「南巴」及「昇元」兩仗較爲值得重視。目前聯賽形勢，雖然星島居首席，東方排在次位，南華暫爲第三。但，「少林兵」比東星兩隊均爲少賽兩場，實際上亦爲失分最少一隊。九巴符在銀牌初賽淘汰南華，本週聯賽「南巴大戰」，亦爲兩隊本居球季三次碰頭，成敗不特關係兩隊的本身，也足以影響聯賽整個形勢。至於「昇元」重逢，「鄉親班」的主將莫振華，已於上週復出，實力增強，假如能擊敗東昇，渝雪聯賽首循環一敗之辱，則元朗的積分固然增加，同時也間接影響「四强」的排列，是則警察可能擠於四强之列，至於九巴能否於這一週賽事告捷，而爭得較高位置，那就要看該隊本身的演出，因爲南華有以逸待勞之利，而且確爲九巴的大敵。照足總編定，聯賽第十三週賽程是：

十七日，電話對星島（港會場），纜私對流浪（嘉山場）。
十八日，南華對九巴（大球場），東方對陸軍（花墟場）。
十九日，東昇對元朗（花墟場）。
二十日，消防對警察（花墟場）。

本屆甲組足球聯賽，自去年九月開始，迄至上星期二止，已賽過七十場。創南華比各隊賽少兩場，電話及陸軍各爲賽少一場。亦創改期的兩仗，爲「南電」及「南陸」。其餘九隊均已賽十二場。星島以廿一分居於首席，但實際上已失三分，東方以十九分列次席，已失五分，南華十戰得十八分，僅失兩分，「少林兵」雖列於季席，但卻爲失分最少的一隊，東昇十四分排第四，已失十分。九巴與警察均十三分，失十一分。電話賽十一場得十二分，實失十分，元朗得十二分，亦爲失十二分，流浪得十一分，即已失十三分。故「四强之末」的爭持似亦較激烈。

德福能否再披征袍 九巴鋒力關係甚大

談本週的賽事，首先說「南巴大戰」，兩隊本屆曾兩次碰頭，聯賽首循環南華勝三比一，銀牌初賽九巴却以三比一淘汰南華。從過去兩場比數看，則得球失球比數相加，恰爲四比四，九巴既在銀牌初賽勝戚，自欲在聯賽爭取續，但看九巴最近在聯賽的三仗均爲和局，反映出仍屬守優於攻，星期二聯賽「巴昇」一仗，因黃德福僞勤，九巴鋒綫的攻擊力削弱，今次「南巴大戰」，「荃灣之寶」能否再被征施，關係鋒綫的威力甚大，而南華則因對陸軍的一仗改期，有充足時間備戰，已佔以逸待勞之利，何況，「少林兵」於星期日的一仗，不啻爲實力檢討，同爲「南巴大戰」之後，金禧盃決賽第二回合「東南大戰」，於下星期四接踵而來，爲爭金禧盃冠軍，則南華對於這次三連戰，必提高戰意，雖密集防禦足以就制南華，但「少林兵」早已爲攻堅而作準備，看來聯賽「南巴」之戰，九巴不易取勝，祇能希望「求和」，本週的「大戰」，似乎「少林兵」稍佔上風。

比二，雖然陸軍爲絕分而力拚，但東方對於這一仗，不啻爲金禧盃「東南大戰」之前的演習，陸軍自亦難望「搶分」。

電話對星島，雖然「噴射機」繼陣作戰，但實力仍不弱，若季初時淨負四球，將比數較爲接近，倘能提高戰意，仍可望不致，以實力論，除非電話球員有超水準演出，否則恐不易勝回一仗，警察季初以五比二勝消防，且警察球員近況甚佳，消防則之臨門威脅，警察仍可再勝，流浪對纜私「聯賽新黑馬」曾以四比零取勝，今次仍可大捷。

鄉親班可湔雪 季初一敗之辱

「昇元」對壘，爲兩隊本屆球季「重逢」，季初的一仗「鄉親班」以三比五敗陣，但當時元朗球員正陷低潮，次循環開始，莫振華、吳添來均已上陣，故實力亦已加強，上賽雖以三比一勝纜私，但當日仍[illegible]

元朗可望有佳作，東昇守優於攻，倘元朗能夠針對實況作戰，仍可雪季初一敗之辱，除非「鄉親班」的球員賽來仍是懶洋洋，否則，東昇不易保持「四强之末」的位置。

圖片說明：足總昨午舉行記者招待會。圖爲領隊畢利得、陳蘗川、胡祥在招待會上時情形。環左桌而坐的爲球員。

草地網球賽報名期 延至本月十九止截

網球總會主辦的一九六八年度公開草地網球錦標賽原定今日下午五時半截止報名，由於報名人數未符理想，決定延期至十九日（星期一）中午十二時半止截，但原定在廿二日開鑼的時間仍照舊不變。又原定明天在恒昌大廈舉行的記者招待會，現已決定取消。

網總已發出通知，本屆草地網球比賽，沒有外地選手來港參加，所以初擬每天舉行兩輪比賽的辦法，亦改爲每天作賽一次，即從下午四時半開始，而取消了下午二時半開賽。

獲選全港「網球十傑」之首的男星梁兼紹與女星陸梁展中，俱已報名參加草地此賽，梁兼紹除參加男子單打外，雙打與徐大倫合作，混合雙打與伍玉葵拍檔，陸梁展中亦參加三項比賽，除單打外，雙打與何羅綺文合影，混合雙打則與韋良合作。

足總在跑馬地場 裝練頭球架 供屬會借用

足球總會在跑馬地內球場裝置頂頭球訓練架四座（雙架三座，單架一座），供各屬會球員訓練之用，並交由青年訓練小組管理之。足總屬會欲借用此頭球訓練架者，可于廿四小時之前具函向足總申請。有關申請使用頭球訓練架的細則，足總昨天已公佈，大意如后：「各屬會在練球日期可向本會申請借用。申請書將依先後次序辦理，但本會將設法作合理之安排，務使各會獲得同等機會之分配。」「凡欲借用者，應在廿四小時前向本會申請，並於練習時間指派教練或其他職員，到本會辦事處簽署領用特製皮球一個，但最遲於當日下午六時十五分前交回本會。」「各屬會必須謹慎用該等訓練架及皮球，如有任何損壞，應負賠償之責。尤須注意審架上所懸之繩，應每次用後妥爲繫結，以免損傷或被偷」。

甲組足球聯賽成績表（截至二月十三日止）

隊名	賽	勝	和	負	得球	失球	積分
星島	十二	十	一	一	五八	十三	廿一
東方	十二	九	一	二	卅二	廿二	十九
南華	十	九	〇	一	四一	七	十八
東昇	十二	六	二	四	廿一	十九	十四
九巴	十二	五	三	四	廿四	廿七	十三
警察	十二	六	一	五	卅四	廿七	十三
元朗	十二	五	二	五	廿九	三十	十二
電話	十一	五	二	四	廿一	廿三	十二
流浪	十二	五	一	六	廿一	廿三	十一
陸軍	十一	二	一	八	十四	卅一	五
消防	十二	一	〇	十一	十四	卅八	二

幕後秘聞 沙利士晉身國際奧委 傳說極有希望

香港奧林匹克分會不簽証香港足總代表隊參加奧運會足球外圍賽，並且限期三個月組成一個業餘足總，否則將開除其會籍，昨天星島會接到英國足總秘書花留士覆函，曾指斥爲錯誤。

對於香港體協會（香港奧會）主席沙利士對香港足總的措施，有人指出沙利士可能醉心被選爲國際奧會委員（IOC），香港足球代表隊不能走得香港體協會簽字証明他們「業餘資格」而派隊參加十九屆世運足球賽的新聞，已經不脛而走，沙利士因此可能受到國際奧林匹克會提名爲委員，更必將獲得國際奧會主席「業餘先生」布倫迪治的讚許。

星島體育會繼於香港體協會對足總上述要求，早經去函英國足總會，即詢有關組織職業、半職業、業餘球隊的章程和辦法，並請有所指示，昨經接到英國足總秘書花留士的詳細函覆，函中并指爲「錯誤」的決定。

國際奧會委員（IOC）是終身的榮譽席位，四年一屆國際奧林匹克世運會，凡屬「IOC」均可攜同其夫人出席，他們一切往返飛機和旅費，概由國際奧會支付，在世運會中，他們是具有最崇高地位。

亞洲區的國際奧會委員出缺日久，中華民國原有三席，王正廷去世，孔祥熙從未出席，已被除名，董守義在大陸受匪支配。不久前印度的宋德又已去世，沙利士是有希望遞補的，如果他「業餘」運動有表現的話。

沙利士對於這次不簽証香港足總派隊參加世運會，已經成功，而且還會三個月內爲組業餘足總，否則開除會籍，對支持「業餘運動」，顯然大有表現，他被選爲「IOC」的成份也就極高了。（江）

東南金盃預售券 今繼續辦理退票 如不退票補賽時仍通用

東方對南華金禧盃決賽第二回合戰，原定由八日改期廿二日交鋒，所出的預售票，因賽事改期而無效，今日上午十時至下午一時，再由下午二時至五時止，繼續在香港總會辦理退票。十六日及十七日，每日上午十時至下午二時，則在香港[illegible]。

又：東南金禧盃決賽次仗的三元、五元、二元四角門票，倘仍然有效，預售票到廿二日補賽時，仍然有效。

勝利盾足聯戰軍警 擬于下月六日補賽 足聯隊決用日前選出人脚應戰

足聯對軍警聯隊的勝利盾足球賽，足聯昨天會議通過，擬定下月六日補賽。但比賽期仍須陸軍及警察兩會同意，方爲確定。至于足聯隊人脚，原則上以日前所選出的陣容應戰，倘有位置人選須要補充，則由足聯正副主席黎國楨、任培、總幹事重新，選拔小組主委胡祖堅、陳蘗川等，物色好手接替。

華人足球聯會昨天在華商會所召開執委會議，席間組聯報告足聯對軍警聯隊的勝利盾賽原定本月二日在花墟球場舉行，但是日天色欠佳，迫得臨時改期，現在擬定于下月六日補賽，但此一賽期，仍須獲得陸軍及警察兩會同意才能確定。胡祖堅報告後，衆無異議而獲得通過。

至於勝利盾賽的足聯隊球員原則上照日前所選定的人不加變動，倘成問題的便是原日陣中的張子岱及張子慧兩人已離港赴加拿大，勢須補選球員接替，因此席上，議決授權足聯正副主席、總幹事及勝利盾小組主委負責物色好手接替。

勝利盾足聯原陣如下：領隊：宋孝慈，教練：鄧森，副隊長：林尚義，隊長：張子慧，隊醫：曾鑑大，隊員：羅國泰、郭秋明、李國華、梅永遠、葉錦洪、黃文偉、郭滿光、楊偉棠、梁偉雄、何鎮洪、麥天富、譚漢新、彭志強、黃志、張子岱。

出席昨日足聯執委會議者：蔡國楨（主席）、張偉新、伍培、胡祖堅、莫錦、葉重新、胡寶星、黎其滔、張戰新、永東、李漢、麥英才、彭弓、麥耀明等。

青少年排球賽 昨兩場戰果

青少年排球聯主辦的「雷達金盾」青少年排球賽，昨晚在伊館舉行的兩場結果：香江白勝濟聯三比二（十五比廿二、十五比十一、廿一比十六、十五比廿、十五比十一）。香江紅勝北角三比一（十一比十五、十五比十九、十六比十四、十五比六）。

大哥球決心苦練 講古鑾處處有聲

△「新馬仔」陳輝洪，若論年齡，已是「三張幾」，但以氣力及活力論，仍是與當年「新血」有不遑多讓之感。據「新馬仔」表示：自己雖然年紀長，但因生活有保練，從沒有無故缺席，同時還要有早睡早起的好習慣，本身之道，一般「新血」所不能及，是故，「新血」一詞，等于頭先大，及染習不良嗜好，自毀前途，「新馬仔」看見這樣的習染，自已是多警有不已，亦不能不爲之感慨者。

△「蝦仔」郭錦洪，一門三傑，有兄郭石、郭有，均是澳門聯誼會的主將，一門三傑來港參戰後，總算一帆風順，親之愛，不下於廿四孝。每有佳節例必聯袂赴澳省親，但是今年則例外。據「蝦仔」表示：照例是勢所難免，惟時局所限，惟有魚雁傳書，以表衷心。

△「大哥球」黎展球自本屆加盟九巴與隊友顯得融洽，除練得動力，惜上陣踢了數場，便于勇戰中受傷，數治傷癒後，又適逢新年，工作太忙，所以至今仍未能操練得充足上陣，所以到東昇一場，惟有好望，今後苦練，不會令各統帥之失望。

△「講古鑾」吳津鑾，一向食飯或大人請飲，必開但聲，而且講來幾句「講古」，惟他在球場上，亦是能錄館衛。據「講古鑾」話：每上陣，擔唔掉倒另一回事，但實行拚條老命，故此對東昇一役，睇住，他仍然要得不少球迷鼓掌。

△「師傅華」楊潤華，在警察五條將中，論年紀，有「大阿哥」之稱，所以許爲「師傅華」，那天在操練時，有友取笑他面青青，屬獎鬼書生個類，但師傅華則連忙否認。（廣）

東方冬泳團 春茗歡宴

東方體育會冬泳團主任委員蔡準，前日在大酒樓設春茗宴招待全體職員，會者有該會永遠會長吳壽頤，會長陳劍渠，主席周左泉夫婦等九十餘人。席開先由蔡準謝各首長蒞臨，並對各職員熱心工作，李有記、及關廣榮、羅維邦、李應、黃昭務、何欽等之大力襄助該團，長吳壽頤、深表謝意，後由首席雨平、吳啓明等對本團之發展冬泳事，請多讚揚。

日空手道專家 今夕修頓表演

今次日本空手道剛柔流會長十段範士出口剛玄，指定五段二人，四段一人，三段一人，及來港聯合世界健身會九龍分會剛柔流空手道九龍分會，並在精工表演助下，于今夕八時在港修頓球場演出。

金禧盃決戰第二回合 東方加强準備 將開石澳集訓

△東方雖然於最近被警察逼和，痛失一分，但這場賽是馬拉松式，所以在使對警察時，便作保留實力的倦勤。

△東方對金禧盃決賽第一回合，便負一球，惟處於劣勢，惟除加緊備戰外，統帥遲作心理上的攻勢，向球員作鼓勵，而且在昨天的集訓時，東方的統帥向記者透露：東方不論上下人等，均全心全力的爲指向第二回合對南華一仗，勝負關鍵當然是爲最重利，故此除却向心理上作打氣之外，本週日聯賽對陸軍之後，決由統帥騎天昌及李杏林率領，開進石澳酒店，作四天之集宿，準備養精蓄銳，於下週四日與南華作殊死戰，以這樣的士氣，東方對爭奪「金禧盃」，統帥以致各球員宗旨，大有不斬樓蘭誓不還之決心，料到時必激戰難免。（廣）

△「金禧盃」決戰第二回合，在未上演之前，本週日東方與陸軍的一仗，本是聯賽的兩分，陸軍對于這兩分，是增添積分而擺脫希望，但是東方亦可以說是一失不容再失，若果「洋鬍馬」要失分，對「金禧盃」決戰的號召力受影響了。

△所以昨天的晚練，東方統帥鍾樂，而球員除梅永遠參加脚集訓外，全部都到齊，所以練得互相包抄，作防衛的呼應，而鋒綫的羅國、郭滿華則頻頻叫關，「拖佬」將則由麥國漢擔任，鋒將各人，個個脚脚七注，有應接不暇之勢。

△另一邊的有傷將來，傷將梁偉雄其傷勢昨雙雙寫飛，以昨天觀察，已沒有大碍，雙脚均運用如，而「黑蜂」梁偉雄昨天表示，其傷勢早已沒有大碍，不過因爲留力搶「金禧盃」。

日本國家乒乓隊 十八日來港訪問 定十九開始在港獻技

日本國家乒乓隊，包括AB兩隊定本月十八日從印尼飛抵香港，至日本國家甲隊，定十九、廿、廿二等三晚七時半起，分別在九龍伊利莎伯青年館及香港修頓球場與香港代表隊對抗。日本星辰錶，對日本國家乒乓隊訪港，決定予以贊助，並擬定太平洋行鐘錶部經理孫秉樞代表致送錦旗予日本隊。

此次訪港的日本乒乓隊，擁有世界男子單打冠軍長谷川，世界亞軍河野滿，女子世界單打冠軍森澤，實力雄厚。名單如次：

（日本國家甲隊）隊長：長谷川，男隊員：森澤、河野滿，女隊員：森澤、大關。

（日本國家乙隊）團長：矢尾板宏。監督：伊藤，大津史郎，球員：前田猛、阪澄苑夫、西飯德康。

一週球評 老爺車幷非唔夠氣 星島鋒綫已有補救

過去一週及一直至到前天爲止，甲組足球賽係分八項進行：一項是甲組聯賽，共上演五場，元朗勝纜私三比一，東華與九巴零比零和，星島勝消防四比零，東方與警察四比四打和，流浪與電話一比一言和，另一項特別銀牌初賽，流浪與陸軍因上次加時，仍打成三比三平手，故有重賽之舉行，流浪以六比一是勝，淘汰陸軍出局。銀牌複賽將在三月二日，三月三日進行，亦是漸入佳境的球賽。

至於聯賽經過上週五仗上演之後，其局勢依然是以南華估優，理由，它到現在爲止，祇失過兩分，星島失三分，東方失過五分。南華係甲組中失分最少的一隊，故目較佔優勢，而前三名的位置，暫時，應該爲南華、星島、東方等。東昇是第四位，九巴是第五位。

看各甲組的實力與鬥志論，再打下去，前三名較穩的，一定屬諸南華、星島、東方。第四名，東昇與九巴有爭持，九巴如果有決心的話，以球員底子之較佳爲加以勤操與提高士氣，實際有機會晉入四强之列的。

至於包尾的兩隊，依舊是纜私和消防，纜私比消防更劣，目前爲止，仍未獲得乙分。這兩隊將爲甲組聯賽榜尾的「護旗位」，而將降回乙組而無疑。

東方可以取勝的，但結果打得非常驚險，僅能扳成平手，這是什麼道理呢？東方係輸得太快，而且失得太多，後來，又幾乎直追爲四比四。第一點可以証明警察現在已經轉好，第二點，東方奮起「老爺車」，有這樣的奮戰精神，証明鬥志撤强，更証明他們的氣力，現在已經不差了。於是由這次東方演出之見到有毅力，則可以想像到廿二日金禧盃決賽次仗南東大戰之必然惹人重視，而南華也不敢輕視東方這班「老爺車」了。廿二日距離現在尚有一週的時間，東方如果加班操練，氣力將更爲充沛，對南華確有極大的威脅。這場決賽十分鐘內之戰情，毫無冷場，警察竟於上半場十六分鐘先入三球，但東方在下半場之最後一秒鐘打成四比四平手，警察唔贏得似乎不値，東方能夠最後一秒鐘保持不敗，又似乎有點幸運。

這場波在賽前，誰都以爲另一外星島對消防，星島係初試新陣的。它因爲張氏兄弟之離隊，右輔與中鋒兩個位置，是必須攝人替補的。許竟成教練決心用馮紀良打右輔，用他的弟弟馮紀棠打中鋒。另外多選拔一員新血，隨時可以補上甲組的，許教練亦決心用曾聽富。結果，他們兩人，每人射入兩球。他們對於發射方面，不會估堪。馮紀棠的胆色與脚法比骨聽富還要好，而其中打波的時間比骨仔較長，星島的中鋒位置，「棠仔」今後可以勝任了，骨聽富可作後備。

巴昇之戰，以零比零言和，充份的顯出兩隊的鋒力俱弱，而南力特强。兩隊的前鋒弱在何處呢？九巴打得散收收，東昇的鋒綫，沒有個實材，沒有一個能夠做出穿針引綫的功夫。

韓放棄主辦第六屆亞運

（漢城十四日路透社電）韓國奧林匹克委員會的發言人今晚說：該委員會今天在所開全體委員會議中同意放棄在一九七零年主辦第六屆亞洲運動會之權。上述發言人說：該委員會將就此事向定於今年四月在漢城召開的亞運協會全體會議作一報告。

韓國奧林匹克委員會於第五屆亞洲運動會進行期間在一九六六年十二月於泰京曼谷取得主辦下屆亞運會的權利。去年七月，韓國總統朴正熙則建議該委員會放棄在一九七零年主辦下屆亞運會的計劃，理由是：韓國政府經濟現狀不佳，將不能在經費上給予支持。

亞青盃網球賽 邀請香港參加

（耶加達十四日合衆國際社電）第三屆亞洲青年草地網球錦標賽，將於八月底在印尼東爪哇泗水市舉行。錫蘭、香港、印度、馬來西亞、菲律賓、新加坡、泰國、南越和南韓等國家及地區，已被邀請參加。

現形記

忙中有錯　林重傑

食鹽多過食米之人（周行）

表錯情（香山亞黃）

一場歡喜一場空（呷哈居士）

本欄園地公開 歡迎讀者來稿

正式春茗　雷雨田

猴子三題（陳培）